SAMSUNG

EK-GC100

Εγχειρίδιο χρήσης

www.samsung.com

Πληροφορίες σχετικά με το παρόν εγχειρίδιο

Η συσκευή αυτή παρέχει κινητή επικοινωνία και ψυχαγωγία υψηλής ποιότητας με χρήση των υψηλών προτύπων και της τεχνολογικής εξειδίκευσης της Samsung. Το παρόν εγχειρίδιο χρήστη έχει σχεδιαστεί ειδικά για λεπτομερή περιγραφή των λειτουργιών και χαρακτηριστικών της συσκευής.

- Παρακαλείστε να διαβάσετε προσεκτικά αυτό το εγχειρίδιο πριν χρησιμοποιήσετε τη συσκευή σας για να διασφαλίσετε ασφαλή και σωστή χρήση.
- Οι περιγραφές βασίζονται στις προεπιλεγμένες ρυθμίσεις της συσκευής.
- Οι εικόνες και τα στιγμιότυπα οθόνης μπορεί να έχουν διαφορετική εμφάνιση από το πραγματικό προϊόν.
- Το περιεχόμενο ενδέχεται να διαφέρει από το τελικό προϊόν, ή από λογισμικό που παρέχουν οι πάροχοι ή οργανισμοί υπηρεσιών, και υπόκειται σε αλλαγές χωρίς προηγούμενη ειδοποίηση. Για την τελευταία έκδοση του εγχειριδίου, ανατρέξτε στον ιστότοπο της Samsung, *www.samsung.com*.
- Οι διαθέσιμες λειτουργίες και οι πρόσθετες υπηρεσίες μπορεί να διαφέρουν ανάλογα με τη συσκευή, το λογισμικό ή τον πάροχο υπηρεσιών.
- Οι εφαρμογές και οι λειτουργίες τους μπορεί να ποικίλλουν ανάλογα με τη χώρα, την περιφέρεια ή τις προδιαγραφές υλικού. Η Samsung δεν ευθύνεται για ζητήματα απόδοσης που προκαλούνται από εφαρμογές οποιουδήποτε παρόχου διαφορετικού της Samsung.
- Η Samsung δεν αναλαμβάνει ευθύνη για προβλήματα απόδοσης ή ασυμβατότητες που προκαλούνται από επεξεργασία των ρυθμίσεων του μητρώου ή τροποποίηση του λογισμικού του λειτουργικού συστήματος. Προσπάθεια προσαρμογής του λειτουργικού συστήματος ενδέχεται να προκαλέσει εσφαλμένη λειτουργία της συσκευής ή των εφαρμογών σας.
- Λογισμικό, ηχητικές πηγές, ταπετσαρίες, εικόνες και άλλα πολυμέσα που παρέχονται με τη συσκευή αυτή καλύπτονται με άδεια περιορισμένης χρήσης. Η εξαγωγή και χρήση αυτών των υλικών για εμπορικούς ή άλλους σκοπούς συνιστά παράβαση της νομοθεσίας περί πνευματικής ιδιοκτησίας. Οι χρήστες έχουν την αποκλειστική ευθύνη για παράνομη χρήση πολυμέσων.
- Ενδέχεται να υπάρξει επιπλέον χρέωση για υπηρεσίες δεδομένων, όπως ανταλλαγή μηνυμάτων, λήψη και αποστολή, αυτόματο συγχρονισμό ή χρήση υπηρεσιών θέσης. Για αποφυγή πρόσθετων χρεώσεων, επιλέξτε ένα κατάλληλο πρόγραμμα τιμολόγησης δεδομένων. Για λεπτομέρειες, επικοινωνήστε με τον πάροχο των υπηρεσιών σας.
- Αυτή η συσκευή υποστηρίζει τα περισσότερα δίκτυα αλλά όχι τα δίκτυα 2G.
- Οι προεπιλεγμένες εφαρμογές που συνοδεύουν τη συσκευή υπόκεινται σε ενημερώσεις και ενδέχεται να μην υποστηρίζονται πλέον χωρίς προηγούμενη ειδοποίηση. Εάν έχετε ερωτήσεις σχετικά με κάποια εφαρμογή που συνόδευε τη συσκευή, επικοινωνήστε με ένα κέντρο εξυπηρέτησης της Samsung. Για εφαρμογές που εγκαθίστανται από το χρήστη, επικοινωνήστε με τους παρόχους υπηρεσιών.
- Η τροποποίηση του λειτουργικού συστήματος της συσκευής ή η εγκατάσταση λογισμικού από ανεπίσημες πηγές ενδέχεται να έχουν ως αποτέλεσμα δυσλειτουργίες της συσκευής και καταστροφή ή απώλεια δεδομένων. Οι ενέργειες αυτές αποτελούν παραβίαση της συμφωνίας αδειοδότησής σας από τη Samsung και ακυρώνουν την εγγύησή σας.

Εικονίδια οδηγιών

Προειδοποίηση: καταστάσεις που θα μπορούσαν να προκαλέσουν τραυματισμό σε εσάς ή άλλους

Προσοχή: καταστάσεις που θα μπορούσαν να προκαλέσουν ζημιά στη συσκευή σας ή άλλον εξοπλισμό

Σημείωση: σημειώσεις, συμβουλές χρήσης ή πρόσθετες πληροφορίες

Πνευματικά δικαιώματα

Πνευματικά δικαιώματα © 2012 Samsung Electronics

Ο παρών οδηγός προστατεύεται σύμφωνα με τη διεθνή νομοθεσία περί πνευματικών δικαιωμάτων.

Κανένα τμήμα του παρόντος εγχειριδίου δεν επιτρέπεται να αναπαραχθεί, να διανεμηθεί, να μεταφραστεί ή να μεταδοθεί σε οποιαδήποτε μορφή ή με οποιοδήποτε μέσο, ηλεκτρονικό ή μηχανικό, συμπεριλαμβανομένης της φωτοτύπησης, εγγραφής ή αποθήκευσης σε οποιοδήποτε σύστημα αποθήκευσης και ανάκτησης πληροφοριών, χωρίς προηγούμενη έγγραφη άδεια της Samsung Electronics.

Εμπορικά σήματα

- Το όνομα SAMSUNG και το λογότυπο SAMSUNG αποτελούν εμπορικά σήματα κατατεθέντα της Samsung Electronics.
- Το λογότυπο Android, τα Google™, Google Maps™, Google Mail™, YouTube™, Google Play™ Store και Google Talk™ αποτελούν εμπορικά σήματα της Google, Inc.
- Το Bluetooth® αποτελεί εμπορικό σήμα κατατεθέν της Bluetooth SIG, Inc. παγκοσμίως.
- Το Windows Media Player® αποτελεί εμπορικό σήμα κατατεθέν της Microsoft Corporation.
- Το λογότυπο HDMI, HDMI και ο όρος "High Definition Multimedia Interface" είναι εμπορικά σήματα ή σήματα κατατεθέντα της HDMI Licensing LLC.
- Τα Wi-Fi®, Wi-Fi Protected Setup™, Wi-Fi Direct™, Wi-Fi CERTIFIED™ και το λογότυπο Wi-Fi αποτελούν εμπορικά σήματα κατατεθέντα της Wi-Fi Alliance.
- Όλα τα άλλα εμπορικά σήματα και πνευματικά δικαιώματα αποτελούν ιδιοκτησία των αντίστοιχων κατόχων.

Περιεχόμενα

Έναρξη

6 Διάταξη συσκευής
7 Πλήκτρα
8 Περιεχόμενα συσκευασίας
9 Τοποθέτηση κάρτας SIM ή USIM και μπαταρίας
12 Φόρτιση της μπαταρίας
14 Τοποθέτηση κάρτας μνήμης
16 Ενεργοποίηση και απενεργοποίηση της συσκευής
16 Ρύθμιση της έντασης ήχου
16 Μετάβαση στην αθόρυβη λειτουργία

Κάμερα

17 Βασικές λειτουργίες
26 Προηγμένες λειτουργίες
37 Επιλογές λήψης
45 Διαμόρφωση ρυθμίσεων για κάμερα
47 Καθαρισμός της συσκευής

Βασικές λειτουργίες

48 Ενδεικτικά εικονίδια
49 Χρήση της οθόνης αφής
52 Κινήσεις ελέγχου
55 Ειδοποιήσεις
56 Αρχική οθόνη
58 Χρήση εφαρμογών
58 Οθόνη εφαρμογών
59 Βοήθεια
60 Εισαγωγή κειμένου
61 Σύνδεση σε δίκτυο Wi-Fi
62 Δημιουργία λογαριασμών
63 Μεταφορά αρχείων
65 Ασφάλιση της συσκευής
66 Αναβάθμιση της συσκευής

Πολυμέσα

67 Συλλογή
70 Paper Artist
71 Επεξεργ. φωτ/φιών
73 Αναπαραγωγή Βίντεο
74 Επεξεργασία βίντεο
76 Μουσική
77 YouTube
78 Καιρός
78 Instagram

Επικοινωνία

79 Επαφές
82 Μηνύματα
83 Email
85 Google Mail
86 Talk
87 ChatON
88 Google+
88 Messenger

Ιστός & δίκτυο

89 Internet
90 Chrome
92 Bluetooth
93 AllShare Play
94 Κοινή χρήση σε ομάδα

Καταστήματα εφαρμογών & πολυμέσων

95 Play Store
96 Samsung Apps
96 S Suggest
97 Game Hub
97 Play Books
97 Play Movies

Βοηθητικά προγράμματα

98 S Memo
100 S Planner
102 Dropbox
102 Ρολόι
104 Αριθμ/χανή
105 S Voice
106 Google
107 Φωνητική αναζήτηση
107 Διαχείριση εργασιών
108 Τα Αρχεία Μου
108 Λήψεις

Ταξίδια & τοπικές ρυθμίσεις

109 Χάρτες
110 Τοπικό
111 Πλοήγηση

Ρυθμίσεις

112 Σχετικά με τις ρυθμίσεις
112 Wi-Fi
113 Bluetooth
113 Χρήση δεδομένων
114 Περισσότερες ρυθμίσεις
116 Λειτουργία αποκλεισμού
116 Ήχος
116 Εμφάνιση
117 Χώρος αποθήκευσης
117 Ισχύς
118 Μπαταρία
118 Διαχειριστής εφαρμογών
118 Υπηρ. εντοπισμού θέσης
118 Οθόνη Κλειδώμστος
119 Ασφάλεια
121 Γλώσσα και εισαγωγή
123 Cloud
123 Δημιουργία αντιγράφου ασφαλείας και επαναφορά
124 Προσθήκη λογαριασμού
124 Κίνηση
125 Εξάρτημα
125 Ημερομηνία & ώρα
126 Προσβασιμότητα
127 Επιλογές προγραμματιστή
128 Πληροφορίες συσκευής

Αντιμετώπιση προβλημάτων

Έναρξη

Διάταξη συσκευής

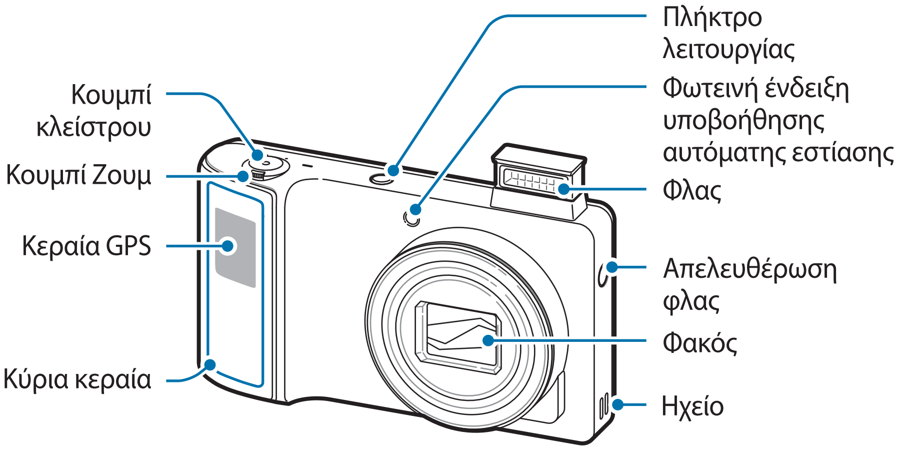

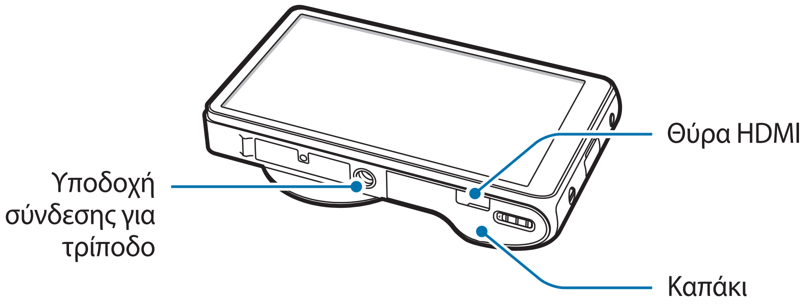

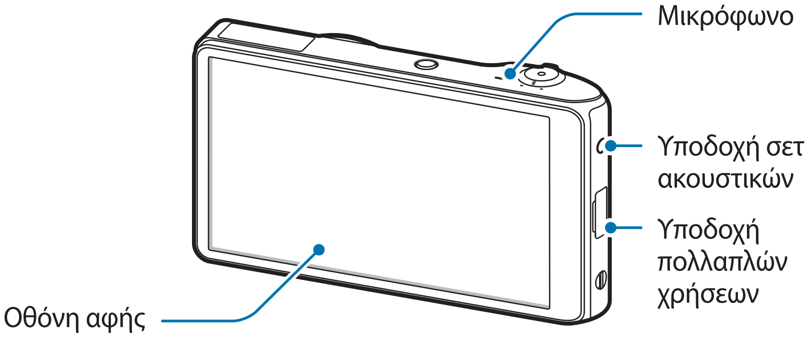

Το μικρόφωνο στο επάνω μέρος της συσκευής είναι ενεργό μόνο όταν χρησιμοποιείτε τη λειτουργία αναζήτησης φωνής ή τραβάτε βίντεο.

- Μην χρησιμοποιείτε προστατευτικό οθόνης. Προκαλεί δυσλειτουργίες του αισθητήρα.
- Μην αφήνετε νερό να έρχεται σε επαφή με την οθόνη αφής. Η οθόνη αφής ενδέχεται να δυσλειτουργεί σε συνθήκες υγρασίας ή όταν εκτεθεί σε νερό.

Πλήκτρα

Πλήκτρο	Λειτουργία
Λειτουργία	• Παρατεταμένο πάτημα για ενεργοποίηση ή απενεργοποίηση της συσκευής. • Παρατεταμένο πάτημα για 6-8 δευτερόλεπτα για επαναφορά της συσκευής αν παρουσιάζει μη αναστρέψιμα σφάλματα ή κολλήματα ή παγώσει. • Πάτημα για κλείδωμα ή ξεκλείδωμα της συσκευής. Η συσκευή περνά σε κατάσταση κλειδώματος όταν απενεργοποιείται η οθόνη αφής.
Διάφραγμα	• Στην εφαρμογή Κάμερα, πατήστε το μέχρι τη μέση για να εστιάσετε στο θέμα. Όταν το θέμα βρίσκεται εντός εστίασης, το πλαίσιο εστίασης γίνεται πράσινο. Πατήστε το για να τραβήξετε τη φωτογραφία. • Στην αρχική οθόνη, πατήστε παρατεταμένα για ενεργοποίηση της κάμερας.
Ζουμ	• Στην εφαρμογή της κάμερας, στρέψτε το αριστερά ή δεξιά για αύξηση ή μείωση του ζουμ. • Πατήστε για ρύθμιση της έντασης του ήχου της συσκευής.

Περιεχόμενα συσκευασίας

Ελέγξτε τη συσκευασία προϊόντος για τα εξής στοιχεία:

- Συσκευή
- Μπαταρία
- Οδηγός γρήγορης εκκίνησης

Χρησιμοποιείτε αποκλειστικά λογισμικό εγκεκριμένο από τη Samsung. Το πειρατικό ή παράνομο λογισμικό μπορεί να προκαλέσει βλάβη ή δυσλειτουργίες που δεν καλύπτονται από την εγγύηση.

- Τα στοιχεία που συνοδεύουν τη συσκευή και τυχόν διαθέσιμα αξεσουάρ ενδέχεται να διαφέρουν ανάλογα με τη γεωγραφική περιοχή ή τον πάροχο υπηρεσιών.
- Τα παρεχόμενα στοιχεία έχουν σχεδιαστεί μόνο για την παρούσα συσκευή και ενδέχεται να μην είναι συμβατά με άλλες συσκευές.
- Η εμφάνιση και οι προδιαγραφές υπόκεινται σε αλλαγές χωρίς προηγούμενη ειδοποίηση.
- Μπορείτε να αγοράσετε πρόσθετα αξεσουάρ από τον τοπικό έμπορο της Samsung. Πριν την αγορά, βεβαιωθείτε ότι είναι συμβατά με τη συσκευή.
- Άλλα αξεσουάρ ενδέχεται να μην είναι συμβατά με τη συσκευή σας.
- Χρησιμοποιείτε αποκλειστικά εξαρτήματα εγκεκριμένα από τη Samsung. Δυσλειτουργίες που προκαλούνται από τη χρήση μη εγκεκριμένων εξαρτημάτων δεν καλύπτονται από την υπηρεσία εγγύησης.
- Η διαθεσιμότητα όλων των εξαρτημάτων υπόκειται σε αλλαγή που εξαρτάται αποκλειστικά από τις κατασκευάστριες εταιρείες. Για περισσότερες πληροφορίες σχετικά με τα διαθέσιμα εξαρτήματα, ανατρέξτε στον ιστότοπο της Samsung.
- Ορισμένες τηλεοράσεις ενδέχεται να μην είναι συμβατές με τη συσκευή εξαιτίας διαφορετικών προδιαγραφών HDMI.

Τοποθέτηση κάρτας SIM ή USIM και μπαταρίας

Εισάγετε την κάρτα SIM ή USIM που παρέχει ο πάροχος υπηρεσιών κινητής τηλεφωνίας καθώς και τη συμπεριλαμβανόμενη μπαταρία.

Με τη συσκευή λειτουργούν μόνο κάρτες μικροSIM.

1 Σύρετε το διακόπτη ασφαλείας και ανοίξτε το καπάκι.

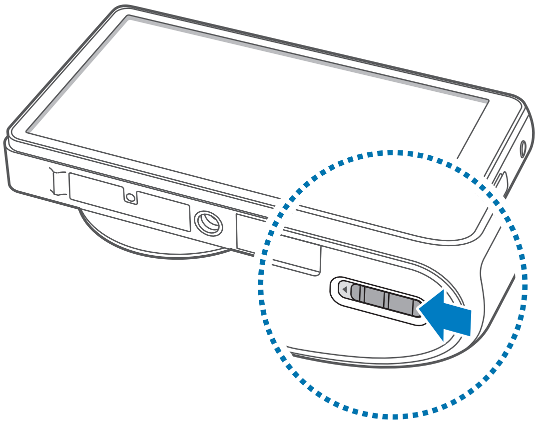

2 Τοποθετήστε την κάρτα SIM ή USIM με τις χρυσαφί επαφές προς τα πάνω.

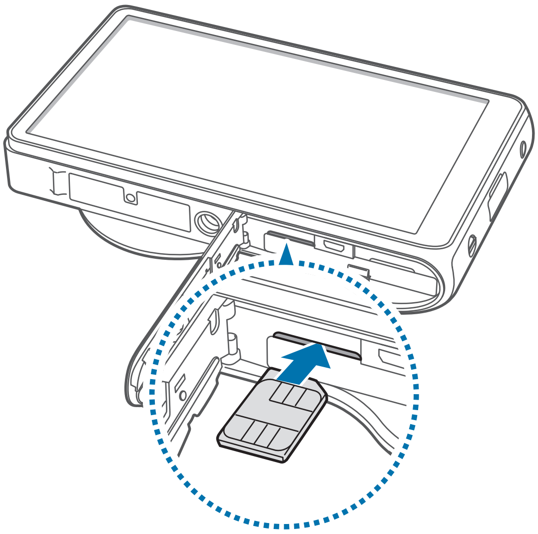

- Μην εισάγετε μια κάρτα μνήμης στην υποδοχή κάρτας SIM. Αν τυχόν συμβεί να μπλοκάρει κάρτα μνήμης στην υποδοχή της κάρτας SIM, παραδώστε τη συσκευή σε κέντρο επισκευών της Samsung για να αφαιρεθεί η κάρτα μνήμης.
- Δώστε προσοχή ώστε να μην χάσετε και να μην αφήσετε άλλα άτομα να χρησιμοποιούν την κάρτα SIM ή USIM. Η Samsung δεν ευθύνεται για τυχόν ζημίες ή προβλήματα που προκαλούνται από κάρτες που χάθηκαν ή κλάπηκαν.

3 Σπρώξτε την κάρτα SIM ή USIM μέσα στην υποδοχή μέχρι να ασφαλίσει στη θέση της.

4 Εισάγετε την μπαταρία.

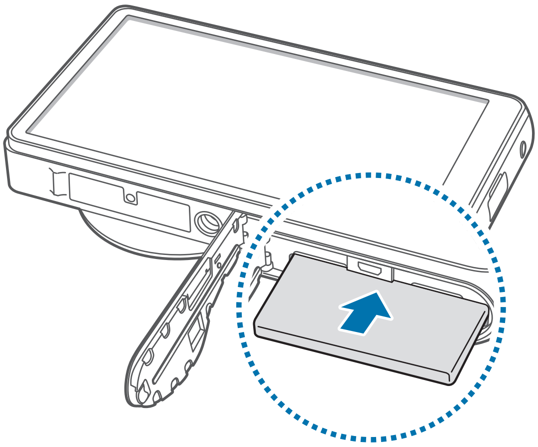

Βεβαιωθείτε ότι έχετε ευθυγραμμίσει σωστά τις χρυσές επαφές της μπαταρίας κατά την τοποθέτηση της μπαταρίας.

5 Επανατοποθετήστε το καπάκι και σύρετε το διακόπτης ασφαλείας.

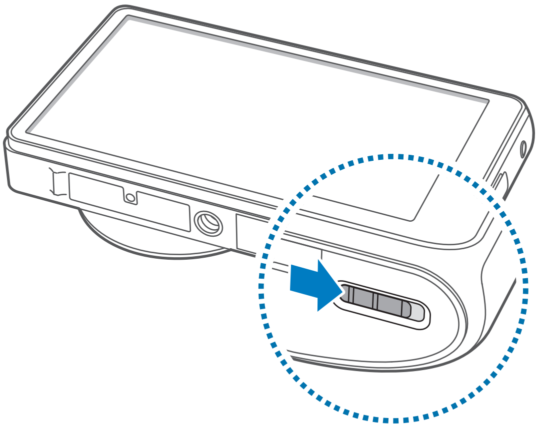

Αφαίρεση της κάρτας SIM ή USIM και της μπαταρίας

1 Σύρετε το διακόπτη ασφαλείας και ανοίξτε το καπάκι.

2 Τραβήξτε και βγάλτε την μπαταρία.

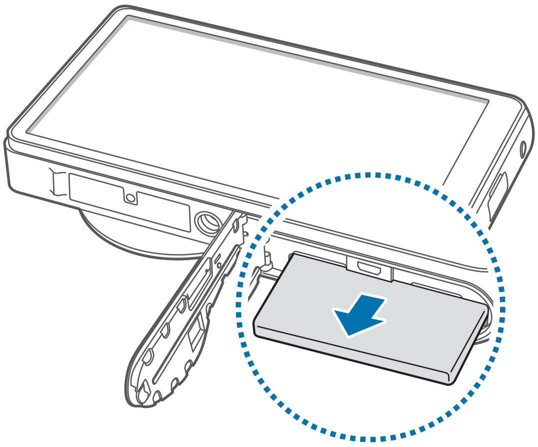

3 Σπρώξτε την κάρτα SIM ή USIM μέχρι να απεμπλακεί από τη συσκευή και κατόπιν τραβήξτε την έξω.

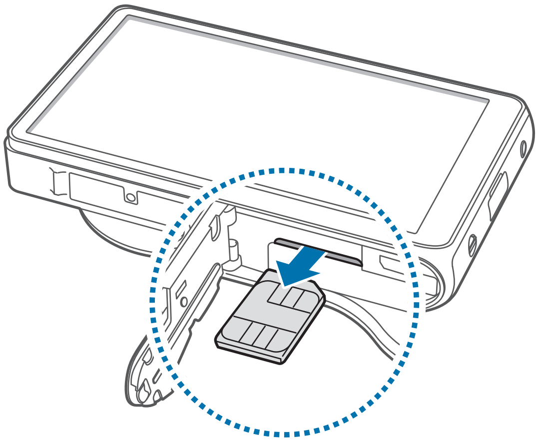

Φόρτιση της μπαταρίας

Φορτίστε την μπαταρία πριν την χρησιμοποιήσετε για πρώτη φορά. Χρησιμοποιήστε το φορτιστή για τη φόρτιση της μπαταρίας. Μπορεί επίσης να χρησιμοποιηθεί υπολογιστής για φόρτιση της συσκευής με σύνδεσή τους μέσω καλωδίου USB.

Χρησιμοποιείτε μόνο φορτιστές, μπαταρίες και καλώδια που έχουν την έγκριση της Samsung. Μη εγκεκριμένοι φορτιστές ή καλώδια μπορούν να προκαλέσουν έκρηξη της μπαταρίας ή ζημιά στη συσκευή.

- Όταν η στάθμη της μπαταρίας είναι χαμηλή, η συσκευή εκπέμπει έναν προειδοποιητικό ήχο και εμφανίζεται στην οθόνη το μήνυμα χαμηλής στάθμης μπαταρίας.
- Αν η μπαταρία έχει αποφορτιστεί εντελώς, η συσκευή δεν μπορεί να ενεργοποιηθεί αμέσως αφού συνδέσετε το φορτιστή. Αφήστε την άδεια μπαταρία να φορτιστεί για λίγα λεπτά πριν ενεργοποιήσετε τη συσκευή.

Φόρτιση με το φορτιστή

Συνδέστε το μικρό άκρο του φορτιστή στην υποδοχή πολλαπλών λειτουργιών της συσκευής και συνδέστε το μεγάλο άκρο του φορτιστή σε ηλεκτρική πρίζα.

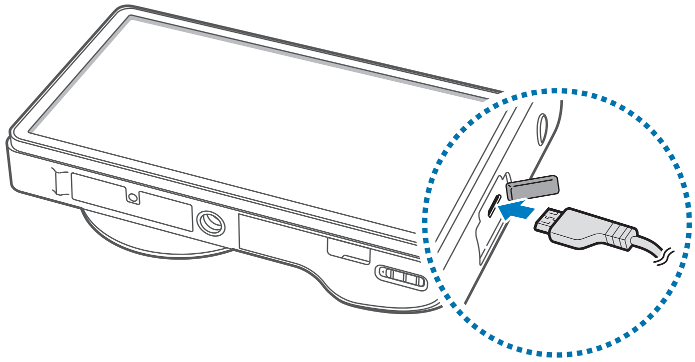

Η λανθασμένη σύνδεση του φορτιστή ενδέχεται να προκαλέσει σοβαρή ζημιά στη συσκευή. Οποιαδήποτε ζημιά προκαλείται από κακή χρήση δεν καλύπτεται από την εγγύηση.

- Μπορείτε να χρησιμοποιείτε τη συσκευή κατά τη διάρκεια της φόρτισης, αλλά ενδέχεται να χρειαστεί περισσότερος χρόνος για πλήρη φόρτιση της μπαταρίας.
- Αν η συσκευή δέχεται ασταθή τροφοδοσία ρεύματος κατά τη φόρτιση, η οθόνη αφής ενδέχεται να μην λειτουργεί. Αν συμβεί αυτό, αποσυνδέστε το φορτιστή από τη συσκευή.
- Κατά τη διάρκεια της φόρτισης, η συσκευή μπορεί να ζεσταθεί. Αυτό είναι φυσιολογικό και η διάρκεια ζωής ή η απόδοση της συσκευής σας δεν θα πρέπει να επηρεαστεί. Αν η μπαταρία ζεσταθεί περισσότερο απ' ό,τι συνήθως, ο φορτιστής ενδέχεται να σταματήσει τη φόρτιση.
- Αν η συσκευή δεν φορτίζεται σωστά, παραδώστε τη συσκευή και το φορτιστή σε ένα κέντρο επισκευών της Samsung.

Μετά από την πλήρη φόρτιση, αποσυνδέστε τη συσκευή από το φορτιστή. Καταρχάς αποσυνδέστε το φορτιστή από τη συσκευή και κατόπιν αποσυνδέστε τον από την πρίζα.

Μην αφαιρείτε την μπαταρία πριν αφαιρέσετε το φορτιστή. Κάτι τέτοιο ενδέχεται να προκαλέσει ζημιά στη συσκευή.

Για εξοικονόμηση ενέργειας, αποσυνδέετε το φορτιστή όταν δεν χρησιμοποιείται. Ο φορτιστής δεν διαθέτει διακόπτη λειτουργίας. Συνεπώς πρέπει να αποσυνδέετε το φορτιστή από την πρίζα όταν δεν χρησιμοποιείται ώστε να αποφεύγετε την σπατάλη ηλεκτρικού ρεύματος. Η συσκευή πρέπει να παραμένει κοντά στην πρίζα κατά τη φόρτιση.

Έλεγχος της κατάστασης φόρτισης της μπαταρίας

Όταν φορτίζετε την μπαταρία ενώ η συσκευή είναι απενεργοποιημένη, τα παρακάτω εικονίδια δείχνουν την τρέχουσα κατάσταση φόρτισης της μπαταρίας:

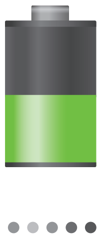

Φόρτιση σε εξέλιξη

Πλήρης φόρτιση

Μείωση της κατανάλωσης της μπαταρίας

Η συσκευή σας προσφέρει επιλογές που βοηθούν να εξοικονομήσετε ενέργεια της μπαταρίας. Προσαρμόζοντας τις επιλογές αυτές και απενεργοποιώντας τις λειτουργίες του παρασκηνίου, μπορείτε να χρησιμοποιείτε τη συσκευή για μεγαλύτερο χρόνο μεταξύ των φορτίσεων:

- Όταν δεν χρησιμοποιείτε τη συσκευή, μεταβείτε στον τρόπο λειτουργίας αδράνειας πατώντας το πλήκτρο λειτουργίας.
- Κλείνετε τις μη αναγκαίες εφαρμογές με τη διαχείριση εργασιών.
- Απενεργοποιείτε τη λειτουργία Bluetooth.
- Απενεργοποιείτε τη λειτουργία Wi-Fi.
- Απενεργοποιείτε τον αυτόματο συγχρονισμό εφαρμογών.
- Μειώνετε το χρόνο διάρκειας οπίσθιου φωτισμού.
- Μειώνετε τη φωτεινότητα της οθόνης.
- Απενεργοποιήστε τη λειτουργία γρήγορης ενεργοποίησης.
- Ενεργοποιήστε τη λειτουργία αυτόματης απενεργοποίησης. (σελ. 117)
- Ενεργοποιήστε τη λειτουργία έξυπνης σύνδεσης στο δίκτυο. (σελ. 114)

Τοποθέτηση κάρτας μνήμης

Η συσκευή σας δέχεται κάρτες μνήμης με μέγιστη χωρητικότητα 64 GB. Ανάλογα με τον κατασκευαστή και τον τύπο της κάρτας μνήμης, ορισμένες κάρτες μνήμης ενδέχεται να μην είναι συμβατές με τη συσκευή σας.

- Ορισμένες κάρτες μνήμης ενδέχεται να μην είναι πλήρως συμβατές με τη συσκευή. Η χρήση μη συμβατής κάρτας μνήμης μπορεί να προκαλέσει βλάβη στη συσκευή ή στην κάρτα μνήμης ή να καταστρέψει τα δεδομένα που είναι αποθηκευμένα σε αυτήν.
- Δώστε προσοχή ώστε να τοποθετηθεί η κάρτα μνήμης με τη σωστή πλευρά προς τα πάνω.

- Η συσκευή υποστηρίζει μόνο το σύστημα αρχείων FAT για τις κάρτες μνήμης. Όταν τοποθετείτε μια κάρτα που έχει μορφοποιηθεί με διαφορετικό σύστημα αρχείων, η συσκευή σας ζητάει να μορφοποιήσετε πάλι την κάρτα μνήμης.
- Η συχνή εγγραφή και διαγραφή δεδομένων μειώνει τη διάρκεια ζωής των καρτών μνήμης.
- Όταν τοποθετείτε μία κάρτα μνήμης στη συσκευή, ο κατάλογος αρχείων της κάρτας μνήμης εμφανίζεται στο φάκελο **extSdCard** στην εσωτερική μνήμη.

1. Σύρετε το διακόπτη ασφαλείας και ανοίξτε το καπάκι.
2. Τοποθετήστε την κάρτα μνήμης με τις χρυσαφί επαφές στραμμένες προς τα πάνω.
3. Σπρώξτε την κάρτα μνήμης στην υποδοχή μέχρι να ασφαλίσει στη θέση της.

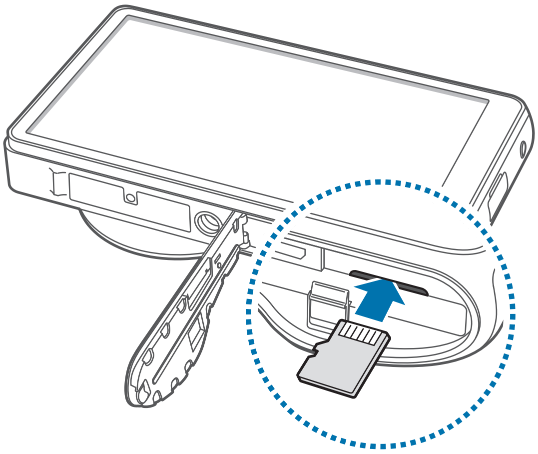

4. Επανατοποθετήστε το καπάκι και σύρετε το διακόπτη ασφαλείας.

Αφαίρεση της κάρτας μνήμης

Πριν αφαιρέσετε την κάρτα μνήμης, καταρχάς αποσυνδέστε την για να αφαιρεθεί με ασφάλεια. Στην αρχική οθόνη, πατήστε **Εφαρμ.** → **Ρυθμίσεις** → **Χώρος αποθήκευσης** → **Αποσύνδεση κάρτας SD** → **OK**.

1 Σύρετε το διακόπτη ασφαλείας και ανοίξτε το καπάκι.

2 Σπρώξτε την κάρτα μνήμης μέχρι να απεμπλακεί από τη συσκευή και κατόπιν τραβήξτε την έξω.

3 Επανατοποθετήστε το καπάκι και σύρετε το διακόπτη ασφαλείας.

Μην αφαιρείτε την κάρτα μνήμης ενώ η συσκευή μεταφέρει ή αποκτά πρόσβαση σε πληροφορίες. Κάτι τέτοιο μπορεί να προκαλέσει απώλεια ή καταστροφή δεδομένων ή ζημιά στην κάρτα μνήμης ή τη συσκευή. Η Samsung δεν ευθύνεται για απώλειες που απορρέουν από την κακή χρήση κατεστραμμένων καρτών μνήμης, συμπεριλαμβανομένης της απώλειας δεδομένων.

Μορφοποίηση της κάρτας μνήμης

Κάρτα μνήμης που μορφοποιήθηκε σε υπολογιστή ενδέχεται να μην είναι συμβατή με τη συσκευή. Μορφοποιήστε την κάρτα μνήμης στη συσκευή.

Στην αρχική οθόνη, πατήστε **Εφαρμ.** → **Ρυθμίσεις** → **Χώρος αποθήκευσης** → **Διαμόρφωση κάρτας SD** → **Διαμόρφωση κάρτας SD** → **Διαγραφή όλων**.

Πριν μορφοποιήσετε την κάρτα μνήμης, θυμηθείτε να δημιουργήσετε αντίγραφα ασφαλείας όλων των σημαντικών δεδομένων που είναι αποθηκευμένα στη συσκευή. Η εγγύηση του κατασκευαστή δεν καλύπτει την απώλεια δεδομένων που προκύπτει από τις ενέργειες του χρήστη.

Ενεργοποίηση και απενεργοποίηση της συσκευής

Κατά την ενεργοποίηση της συσκευής για πρώτη φορά, ακολουθήστε τις οδηγίες επί της οθόνης για να ρυθμίσετε τη συσκευή σας.

Πατήστε παρατεταμένα το πλήκτρο λειτουργίας για λίγα δευτερόλεπτα για να ενεργοποιήσετε τη συσκευή.

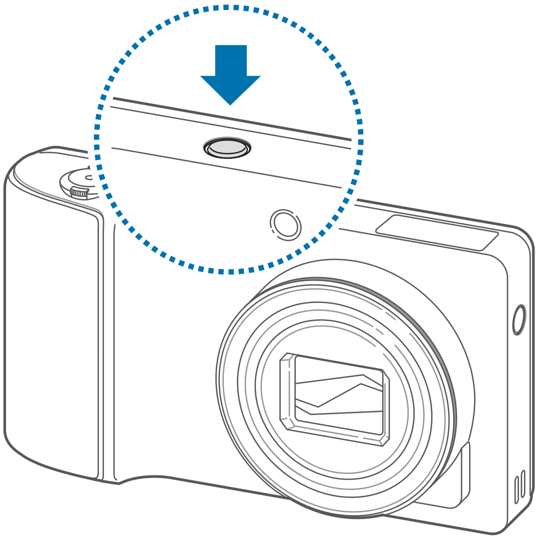

- Ακολουθήστε όλες τις προειδοποιητικές πινακίδες και τις οδηγίες του εξουσιοδοτημένου προσωπικού εκεί όπου απαγορεύεται η χρήση ασύρματων συσκευών, όπως σε αεροπλάνα και νοσοκομεία.
- Πατήστε παρατεταμένα το πλήκτρο λειτουργίας και πατήστε **Λειτουργία πτήσης** για απενεργοποίηση των ασύρματων λειτουργιών.

Για να απενεργοποιήσετε τη συσκευή, πατήστε παρατεταμένα το πλήκτρο λειτουργίας και κατόπιν πατήστε **Απενεργοποίηση**.

Ρύθμιση της έντασης ήχου

Στρέψτε το κουμπί ζουμ προς τα αριστερά ή προς τα δεξιά για να ρυθμίσετε την ένταση των ήχων κλήσης ή να ρυθμίσετε την ένταση του ήχου όταν γίνεται αναπαραγωγή μουσικής ή βίντεο.

Μετάβαση στην αθόρυβη λειτουργία

Χρησιμοποιήστε μία από τις παρακάτω μεθόδους:

- Πατήστε παρατεταμένα το πλήκτρο λειτουργίας και κατόπιν πατήστε .
- Ανοίξτε το πλαίσιο ειδοποιήσεων στο επάνω μέρος της οθόνης και κατόπιν πατήστε **Ήχος**.

Κάμερα

Βασικές λειτουργίες

Χρησιμοποιήστε την εφαρμογή αυτή για λήψη φωτογραφιών ή βίντεο.

Χρησιμοποιήστε την επιλογή **Συλλογή** για την προβολή φωτογραφιών και βίντεο που έχουν ληφθεί με τη συσκευή. (σελ. 67)

Πατήστε την **Κάμερα** στην οθόνη εφαρμογών.

Η συσκευή κλείνει αυτόματα όταν δεν χρησιμοποιείται.

Σωστοί τρόποι κάμερας

- Μην τραβάτε φωτογραφίες ή βίντεο άλλων ατόμων χωρίς την άδειά τους.
- Μην τραβάτε φωτογραφίες ή βίντεο σε μέρη όπου απαγορεύεται νομικά.
- Μην τραβάτε φωτογραφίες ή βίντεο σε μέρη όπου ενδέχεται να παραβιάζετε την ιδιωτική ζωή άλλων ατόμων.

Λήψη φωτογραφιών

Πατήστε το κουμπί κλείστρου μέχρι τη μέση για να εστιάσετε στο θέμα. Όταν το θέμα βρίσκεται εντός εστίασης, το πλαίσιο εστίασης γίνεται πράσινο. Πατήστε το κουμπί διαφράγματος για λήψη της φωτογραφίας.

Μπορείτε ακόμα να πατήσετε στην εικόνα στην οθόνη προεπισκόπησης στο σημείο που θα πρέπει να εστιάσει η κάμερα. Όταν το θέμα βρίσκεται εντός εστίασης, το πλαίσιο εστίασης γίνεται πράσινο. Πατήστε για να τραβήξετε τη φωτογραφία.

Λήψη βίντεο

Πατήστε ● για λήψη βίντεο. Για διακοπή της εγγραφής, πατήστε ●.

- Η λειτουργία ζουμ μπορεί να μην είναι διαθέσιμη όταν κάνετε εγγραφή στην υψηλότερη ανάλυση.
- Κατά τη χρήση μιας κάρτας μνήμης με χαμηλή ταχύτητα εγγραφής, η συσκευή ενδέχεται να μην μπορεί να αποθηκεύσει το βίντεο σωστά. Η εγγραφή μπορεί να σταματήσει ή τα καρέ βίντεο που έχουν εγγραφεί μπορεί να καταστραφούν.
- Οι κάρτες μνήμης με χαμηλές ταχύτητες εγγραφής μπορεί να μην υποστηρίζουν βίντεο υψηλής ανάλυσης. Για την εγγραφή βίντεο υψηλής ανάλυσης, χρησιμοποιείτε κάρτες μνήμης με υψηλότερες ταχύτητες εγγραφής (micro SDHC Class10 ή ταχύτερες).
- Το μέγεθος του καρέ βίντεο μπορεί να εμφανίζεται μικρότερο ανάλογα με την ανάλυση του βίντεο και το ρυθμό καρέ.
- Μπορείτε να εγγράφετε βίντεο διάρκειας έως 20–25 λεπτών τη φορά.
- Εάν η λειτουργία ζουμ είναι ενεργοποιημένη κατά τη λήψη βίντεο, η συσκευή ενδέχεται να εγγράψει τον ήχο της λειτουργίας ζουμ. Για να μειώσετε την ένταση του ήχου της λειτουργίας ζουμ, ενεργοποιήστε τη σίγαση της λειτουργίας ζουμ. (σελ. 46)

Λήψη φωτογραφιών ταυτόχρονα με τη λήψη βίντεο

Πατήστε το κουμπί λήψης για να τραβήξετε μια φωτογραφία ενώ τραβάτε βίντεο.

- Το μέγεθος των φωτογραφιών που τραβάτε κατά την εγγραφή ενός βίντεο προσαρμόζεται αυτόματα, ανάλογα με την ανάλυση του βίντεο που εγγράφεται.
- Οι φωτογραφίες που τραβάτε κατά την εγγραφή ενός βίντεο ενδέχεται να είναι χαμηλότερης ποιότητας από αυτές που τραβάτε σε κανονικές συνθήκες.
- Οι φωτογραφίες που τραβάτε κατά την εγγραφή ενός βίντεο ενδέχεται να δείχνουν διαφορετικές από τις κινούμενες εικόνες.

Προβολή φωτογραφιών και βίντεο

Για προβολή των φωτογραφιών ή των βίντεο που έχετε τραβήξει, πατήστε στην προβολή εικόνων. (σελ. 67)

Μεγέθυνση και σμίκρυνση

Στρέψτε το κουμπί ζουμ αριστερά ή δεξιά για αύξηση ή μείωση του ζουμ.

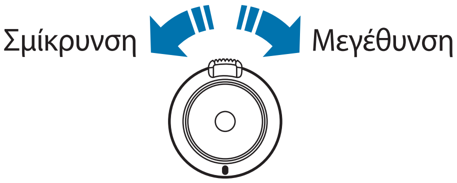

- Η λειτουργία ζουμ μπορεί να μην είναι διαθέσιμη όταν κάνετε λήψη στην υψηλότερη ανάλυση.
- Το εφέ αύξησης/μείωσης ζουμ είναι διαθέσιμο όταν χρησιμοποιείτε τη λειτουργία ζουμ ενώ τραβάτε βίντεο.

Λήψη φωτογραφιών με εστίαση αφής

Εστιάστε σε διαφορετικά σημεία στην ίδια σύνθεση χρησιμοποιώντας τη λειτουργία εστίασης με αφή.

Πατήστε ή πατήστε και σύρετε το πλαίσιο εστίασης στο θέμα, πατήστε το κουμπί κλείστρου μέχρι τη μέση για να εστιάσετε στην επιλεγμένη περιοχή και στη συνέχεια πατήστε το κουμπί κλείστρου για να τραβήξετε τη φωτογραφία.

Μείωση του κουνήματος της συσκευής

Χρησιμοποιήστε την επιλογή Οπτικού σταθεροποιητή εικόνας (OIS) για να μειώσετε ή να εξαλείψετε το θάμπωμα που οφείλεται στο κούνημα της συσκευής.

Πατήστε → **Ειδικός** → **A** / **S** / **M** / **P** και στη συνέχεια, από την οθόνη προεπισκόπησης, πατήστε → **Κάμερα** → **OIS (anti-shake)** για να εστιάσετε ενώ η συσκευή κινείται.

Για να χρησιμοποιήσετε αυτή τη δυνατότητα σε λειτουργία Camcorder, πατήστε → **Ειδικός** → και στη συνέχεια, από την οθόνη προεπισκόπησης, πατήστε → **Βιντεοκάμερα** → **OIS (anti-shake)**.

Πριν τη διόρθωση

Μετά τη διόρθωση

- Η δυνατότητα Σταθεροποίησης εικόνας ενδέχεται να μη λειτουργεί σωστά στις ακόλουθες συνθήκες:
  - Κατά την κίνηση της συσκευής προκειμένου να ακολουθήσει ένα κινούμενο θέμα.
  - Εάν η συσκευή κινείται πολύ.
  - Όταν η ταχύτητα κλείστρου είναι χαμηλή (για παράδειγμα, κατά τη λήψη φωτογραφιών σε συνθήκες χαμηλού φωτισμού).
  - Εάν η ισχύς της μπαταρίας είναι χαμηλή.
  - Κατά τις κοντινές λήψεις.
- Η χρήση αυτής της λειτουργίας με τρίποδο ενδέχεται να έχει ως αποτέλεσμα το θάμπωμα των φωτογραφιών εξαιτίας της δόνησης που προκαλείται από τον αισθητήρα OIS. Απενεργοποιείτε αυτή τη λειτουργία όταν χρησιμοποιείτε τρίποδο.
- Η οθόνη ενδέχεται να είναι θολή εάν η συσκευή χτυπηθεί ή πέσει. Εάν συμβεί αυτό, επανεκκινήστε τη συσκευή.

Επεξήγηση εικονιδίων

Τα εικονίδια που εμφανίζονται στην οθόνη λήψης παρέχουν πληροφορίες σχετικά με την κατάσταση της συσκευής. Τα εικονίδια που παρατίθενται στον παρακάτω πίνακα είναι τα συνηθέστερα.

Εικονίδιο	Σημασία
ISO 100	Ευαισθησία ISO
±0	Τιμή έκθεσης
F2.8	Διάφραγμα
1/25s	Ταχύτητα κλείστρου
	Αντίστροφη μέτρηση
	Φλας
	Λειτουργία macro
	Μέτρηση
	Ισορροπία λευκού
	Συνεχής λήψη
	Λειτουργία bracketing
	Φωνητικός έλεγχος
	Γεωγραφική σήμανση
	Κοινή χρήση λήψης
	Κοινή χρήση φωτογραφιών με αναγνώριση προσώπου
	Κοινή χρήση φωτογραφιών μέσω ChatON
	Απομακρυσμένος έλεγχος σκοπεύτρου

Συμβουλές για τη λήψη καθαρότερων φωτογραφιών

Σωστό κράτημα της συσκευής

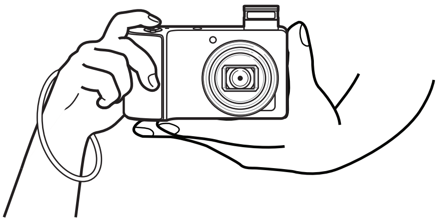

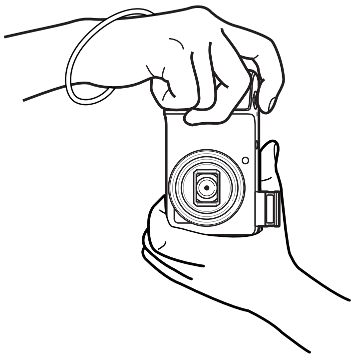

Βεβαιωθείτε ότι δεν μπλοκάρετε την οθόνη, το φακό, το φλας ή το μικρόφωνο.

Μην εκθέτετε το φακό σε άμεσο ηλιακό φως. Αυτό μπορεί να μειώσει την ευαισθησία του αισθητήρα εικόνων στα χρώματα ή να προκαλέσει τη δυσλειτουργία του.

Πάτημα του κουμπιού λήψης μέχρι τη μέση

Πατήστε το κουμπί λήψης προς τα κάτω μέχρι τη μέση για να ρυθμίσετε την εστίαση. Η συσκευή ρυθμίζει αυτόματα την εστίαση και το πλαίσιο της εστίασης γίνεται πράσινο. Το πλαίσιο της εστίασης γίνεται κόκκινο εάν δεν έχει γίνει εστίαση.

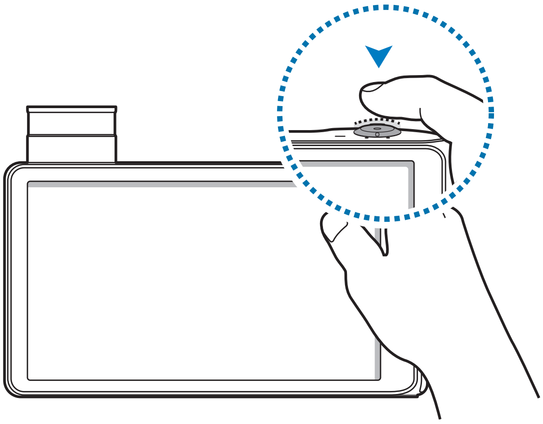

Μείωση του κουνήματος της συσκευής

Ρυθμίστε τη λειτουργία Οπτικού σταθεροποιητή εικόνας ώστε να μειώσετε οπτικά το κούνημα της συσκευής. (σελ. 20)

Εστίαση θέματος

Η εστίαση σε ένα θέμα μπορεί να είναι δύσκολη στις ακόλουθες συνθήκες:

- Όταν η αντίθεση μεταξύ του θέματος και του φόντου είναι χαμηλή. Όταν, για παράδειγμα, το θέμα φορά ρούχα παρόμοιου χρώματος με το φόντο.
- Ο φωτισμός πίσω από το θέμα είναι πολύ έντονος.
- Υπάρχει έντονο ηλιακό φως ή αντανάκλαση φωτός στο θέμα.
- Το θέμα περιλαμβάνει οριζόντια μοτίβα, όπως στόρια.
- Το θέμα δεν έχει τοποθετηθεί στο κέντρο του πλαισίου.

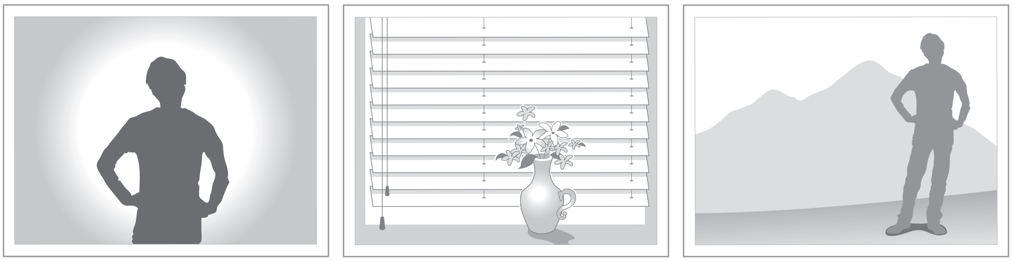

Χρήση της λειτουργίας κλειδώματος εστίασης

Πατήστε το κουμπί κλείστρου μέχρι τη μέση για να εστιάσετε. Όταν εστιάσετε στο θέμα, μπορείτε να αλλάξετε τη σύνθεση. Όταν είστε έτοιμοι, πατήστε το κουμπί κλείστρου για να τραβήξετε τη φωτογραφία.

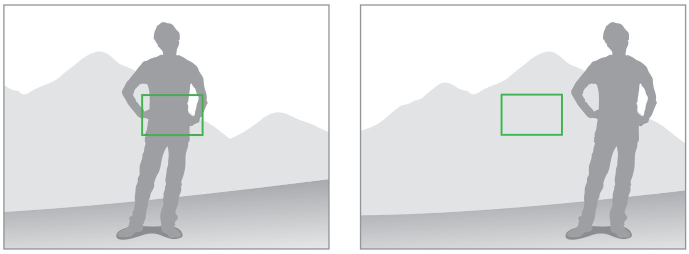

Κατά τη λήψη φωτογραφιών σε συνθήκες χαμηλού φωτισμού

- Ενεργοποιείτε το φλας για τη λήψη φωτογραφιών σε συνθήκες χαμηλού φωτισμού. (σελ. 38)
- Ρυθμίστε τις επιλογές ευαισθησίας ISO. (σελ. 39)

Όταν τα θέματα κινούνται γρήγορα

Χρησιμοποιείτε τη λειτουργία συνεχούς λήψης για τη λήψη φωτογραφιών κινούμενων θεμάτων. (σελ. 27)

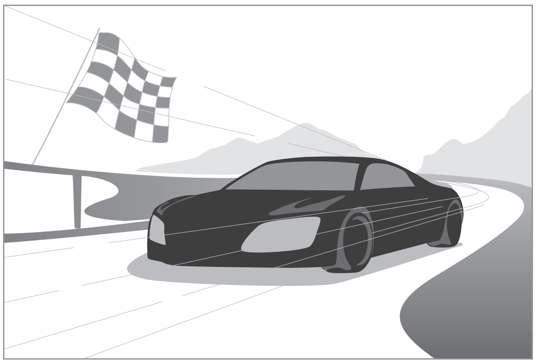

Για συνεχή λήψη αρκετών φωτογραφιών, χρησιμοποιείτε κάρτες μνήμης με υψηλότερες ταχύτητες εγγραφής (micro SDHC Class10 ή ταχύτερες).

Προηγμένες λειτουργίες

Αλλαγή ρυθμίσεων της κάμερας

Πατήστε για γρήγορη αλλαγή των ρυθμίσεων της κάμερας. Οι διαθέσιμες επιλογές ποικίλλουν ανάλογα με τη λειτουργία.

- : Διαμόρφωση ρυθμίσεων κάμερας.
- : Ενεργοποίηση ή απενεργοποίηση φωνητικού ελέγχου για τη λήψη φωτογραφιών.
- : Ενεργοποίηση ή απενεργοποίηση του φλας.
- : Χρησιμοποιήστε αυτό το εικονίδιο για λήψεις με χρονική καθυστέρηση.
- : Επιλογή ανάλυσης για βίντεο.
- : Ενεργοποίηση ή απενεργοποίηση επιλογών κοινής χρήσης.

Αυτόματο

Χρησιμοποιήστε αυτή τη λειτουργία για λήψη φωτογραφιών με λειτουργίες σκηνών που επιλέγονται αυτόματα από τη συσκευή. Η συσκευή προσδιορίζει την κατάλληλη λειτουργία για τη φωτογραφία.

Για να χρησιμοποιήσετε αυτή τη λειτουργία, πατήστε → **Αυτόματο**.

- Η συσκευή μπορεί να μην επιλέξει λειτουργία πορτρέτου ανάλογα με τη θέση ή το φωτισμό του θέματος.
- Η συσκευή μπορεί να μην επιλέξει την κατάλληλη λειτουργία ανάλογα με τις συνθήκες λήψης, όπως το κούνημα της συσκευής, ο φωτισμός ή η απόσταση από το θέμα.
- Σε αυτή τη λειτουργία, η συσκευή καταναλώνει περισσότερη ισχύ μπαταρίας εξαιτίας της συνεχούς αλλαγής των ρυθμίσεων όταν επιλέγονται οι κατάλληλες λειτουργίες.

Κομψό

Χρησιμοποιήστε αυτή τη λειτουργία για λήψη φωτογραφιών με προκαθορισμένες ρυθμίσεις για διάφορες σκηνές.

Διόρθωση ατελειών

Χρησιμοποιήστε αυτή τη λειτουργία για τη λήψη φωτογραφιών με φωτισμένα πρόσωπα για πιο εκλεπτυσμένες εικόνες.

Πατήστε → **Κομψό** → **Διόρθωση ατελειών**.

Πατήστε το κουμπί κλείστρου για να τραβήξετε μια φωτογραφία. Η συσκευή θα ρυθμίσει αυτόματα τη φωτογραφία και στη συνέχεια θα την αποθηκεύσει.

Καλύτερη φωτογραφία

Χρησιμοποιήστε αυτή τη λειτουργία για τη λήψη πολλαπλών φωτογραφιών σε μικρό χρονικό διάστημα και στη συνέχεια επιλέξτε τις καλύτερες φωτογραφίες ανάμεσα σε αυτές.

Πατήστε → **Κομψό** → **Καλύτερη φωτογραφία**.

Πατήστε το κουμπί λήψης για λήψη πολλαπλών φωτογραφιών. Όταν ανοίξει η **Συλλογή**, πατήστε παρατεταμένα τις μικρογραφίες των φωτογραφιών που θέλετε να αποθηκεύσετε και στη συνέχεια πατήστε **Αποθήκ.**

Συνεχής λήψη

Χρησιμοποιήστε αυτή τη λειτουργία για λήψη μιας σειράς φωτογραφιών με κινούμενα θέματα.

Πατήστε → **Κομψό** → **Συνεχής λήψη**.

Κρατώντας τη συσκευή σταθερή, πατήστε παρατεταμένα το κουμπί κλείστρου για συνεχή λήψη αρκετών φωτογραφιών.

Για συνεχή λήψη αρκετών φωτογραφιών, χρησιμοποιείτε κάρτες μνήμης με υψηλότερες ταχύτητες εγγραφής (micro SDHC Class10 ή ταχύτερες).

Καλύτερο πρόσωπο

Χρησιμοποιήστε αυτή την επιλογή για να τραβήξετε πολλαπλές ομαδικές λήψεις ταυτόχρονα και να τις συνδυάσετε ώστε να δημιουργήσετε την καλύτερη δυνατή εικόνα.

Πατήστε → **Κομψό** → **Καλύτερο πρόσωπο**.

Πατήστε το κουμπί λήψης για λήψη πολλαπλών φωτογραφιών. Για να αποκτήσετε την καλύτερη λήψη, κρατήστε τη συσκευή σταθερή και παραμείνετε ακίνητοι ενώ τραβάτε φωτογραφίες. Όταν ανοίξει η **Συλλογή**, πατήστε το κίτρινο πλαίσιο σε κάθε πρόσωπο και επιλέξτε την καλύτερη μεμονωμένη πόζα για το άτομο αυτό. Αφού επιλέξτε μια πόζα για κάθε άτομο, πατήστε **Τέλος** για να συγχωνεύσετε τις εικόνες σε μία μόνο φωτογραφία και να την αποθηκεύσετε.

Οριζόντια

Χρησιμοποιήστε αυτή τη λειτουργία για λήψη φωτογραφιών σε γαλάζιο ουρανό και σε τοπία με πιο πλούσια χρώματα.

Πατήστε → **Κομψό** → **Οριζόντια**.

Πατήστε το κουμπί κλείστρου για να τραβήξετε μια φωτογραφία. Η συσκευή θα ρυθμίσει αυτόματα τη φωτογραφία και στη συνέχεια θα την αποθηκεύσει.

Αυγή

Χρησιμοποιήστε αυτή τη λειτουργία για να φωτογραφίσετε τον ουρανό την αυγή με απαλά χρώματα.

Πατήστε → **Κομψό** → **Αυγή**.

Χιόνι

Χρησιμοποιήστε αυτή τη λειτουργία για να φωτογραφίσετε χιονισμένα τοπία με μεγαλύτερη φωτεινότητα.

Πατήστε → **Κομψό** → **Χιόνι**.

Macro

Χρησιμοποιήστε αυτή τη λειτουργία για τη λήψη φωτογραφιών πολύ κοντινών θεμάτων.

Πατήστε → **Κομψό** → **Macro**.

Πατήστε το κουμπί κλείστρου για να τραβήξετε μια φωτογραφία κοντινής λήψης.

- Κρατάτε τη συσκευή σταθερή ώστε να αποτρέπετε τις θολές φωτογραφίες.
- Απενεργοποιείτε το φλας εάν η απόσταση από το θέμα είναι πολύ μικρή.

Φαγητό

Χρησιμοποιήστε αυτή τη λειτουργία για να φωτογραφίσετε τρόφιμα σε πιο χρωματιστούς τόνους.

Πατήστε → **Κομψό** → **Φαγητό**.

Πάρτι/Εσωτερικά

Χρησιμοποιήστε αυτή τη λειτουργία για καθαρές φωτογραφίες σε εσωτερικούς χώρους.

Πατήστε → **Κομψό** → **Πάρτι/Εσωτερικά**.

Σκηνές δράσης

Χρησιμοποιήστε αυτή τη λειτουργία για τη λήψη φωτογραφιών θεμάτων που κινούνται με μεγάλη ταχύτητα.

Πατήστε → **Κομψό** → **Σκηνές δράσης**.

Πατήστε το κουμπί κλείστρου για να βγάλετε μια φωτογραφία κινούμενων θεμάτων.

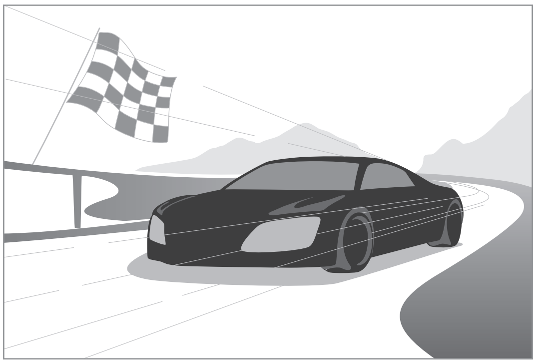

Συνιστάται η χρήση της λειτουργίας σε έντονο φως ημέρας.

Εμπλουτισμένες αποχρώσεις

Χρησιμοποιήστε αυτή τη λειτουργία για τη λήψη φωτογραφιών χωρίς απώλεια λεπτομερειών σε φωτεινές και σκοτεινές περιοχές. Η συσκευή πραγματοποιεί αυτόματα λήψη αρκετών φωτογραφιών με διάφορες τιμές έκθεσης και στη συνέχεια τις συγχωνεύει σε μία φωτογραφία.

Πατήστε → **Κομψό** → **Εμπλουτισμένες αποχρώσεις**.

Κρατώντας τη συσκευή σταθερή, πατήστε παρατεταμένα το κουμπί κλείστρου για λήψη πολλών φωτογραφιών.

Χωρίς εφέ

Με εφέ

- Αυτή η λειτουργία μπορεί να επηρεαστεί από το κούνημα της συσκευής, το φωτισμό, την κίνηση του θέματος και το περιβάλλον λήψης.
- Το φλας απενεργοποιείται σε αυτή τη λειτουργία.
- Κατά τη λήψη μιας φωτογραφίας με κινούμενα θέματα, ενδέχεται να εμφανιστεί ένα μετείκασμα.
- Συνιστάται η χρήση τριπόδου.

Πανόραμα

Χρησιμοποιήστε αυτή τη λειτουργία για ευρείες πανοραμικές φωτογραφίες.

Πατήστε → **Κομψό** → **Πανόραμα**.

Πατήστε το κουμπί κλείστρου για να τραβήξετε μια φωτογραφία και στη συνέχεια μετακινήστε τη συσκευή προς οποιαδήποτε κατεύθυνση. Όταν το μπλε πλαίσιο ευθυγραμμιστεί με την οθόνη προεπισκόπησης, η συσκευή τραβά αυτόματα άλλη μία λήψη σε πανοραμική αλληλουχία. Για να σταματήσετε τη λήψη, πατήστε ξανά το κουμπί λήψης. Οι φωτογραφίες συνδυάζονται αυτόματα σε μια πανοραμική εικόνα.

- Για καλύτερα αποτελέσματα, αποφύγετε τα παρακάτω:
  - Πολύ γρήγορη ή πολύ αργή κίνηση της συσκευής.
  - Κίνηση της συσκευής εξαιρετικά αργά μεταξύ των λήψεων.
  - Κίνηση της συσκευής σε ακανόνιστες ταχύτητες.
  - Κούνημα της συσκευής.
  - Αλλαγή κατεύθυνσης της συσκευής κατά τη λήψη μιας φωτογραφίας.
  - Λήψη φωτογραφιών σε συνθήκες χαμηλού φωτισμού.
  - Λήψη φωτογραφιών κινούμενων θεμάτων.
  - Λήψη φωτογραφιών όπου η φωτεινότητα ή το χρώμα του φωτός μεταβάλλεται.
- Οι φωτογραφίες αποθηκεύονται αυτόματα και η λήψη σταματά κάτω από τις ακόλουθες συνθήκες:
  - Αλλαγή της απόστασης από το θέμα κατά τη λήψη.
  - Κίνηση της συσκευής πολύ γρήγορα.
  - Η συσκευή δεν κινείται.

- Σε Πανοραμική λειτουργία, η λειτουργία ζουμ απενεργοποιείται. Εάν γίνεται ζουμ του φακού όταν επιλέγεται αυτή η λειτουργία, η συσκευή πραγματοποιεί αυτόματα μείωση του ζουμ στην προεπιλεγμένη θέση.
- Σε Πανοραμική λειτουργία, κάποιες επιλογές της συσκευής δεν είναι διαθέσιμες.
- Η συσκευή μπορεί επίσης να διακόψει τη λήψη φωτογραφιών λόγω της σύνθεσης ή λόγω κίνησης εντός της σκηνής.
- Σε Πανοραμική λειτουργία, η συσκευή ενδέχεται να μην αποτυπώσει ολόκληρη την τελευταία σκηνή εάν σταματήσετε να κινείτε τη συσκευή ακριβώς στη θέση όπου θέλετε να ολοκληρωθεί η σκηνή. Για να τραβήξετε ολόκληρη τη σκηνή, μετακινήστε ελαφρά τη συσκευή πέρα από τη θέση όπου θέλετε να ολοκληρωθεί η σκηνή.

Καταρράκτης

Λήψη φωτογραφιών θεμάτων με κινούμενο νερό.

Πατήστε → **Κομψό** → **Καταρράκτης**.

Η εικόνα μπορεί να είναι θολή λόγω της χαμηλής ταχύτητας κλείστρου κατά τη λήψη φωτογραφιών. Χρησιμοποιήστε τρίποδο.

Σιλουέτα

Λήψη φωτογραφιών σκοτεινών σχημάτων σε φωτεινό φόντο.

Πατήστε → **Κομψό** → **Σιλουέτα**.

Για να μεγιστοποιήσετε το εφέ σιλουέτας, βγάλτε φωτογραφίες σε μια φωτεινή τοποθεσία.

Ηλιοβασίλεμα

Λήψη φωτογραφιών σε ηλιοβασίλεμα.

Πατήστε → **Κομψό** → **Ηλιοβασίλεμα**.

Πατήστε το κουμπί κλείστρου για να τραβήξετε μια φωτογραφία. Η συσκευή θα ρυθμίσει αυτόματα τη φωτογραφία και στη συνέχεια θα την αποθηκεύσει.

Νύχτα

Χρησιμοποιήστε αυτή τη λειτουργία για τη λήψη φωτογραφιών σε συνθήκες χαμηλού φωτισμού χωρίς τη χρήση φλας.

Πατήστε → **Κομψό** → **Νύχτα**.

Κρατώντας τη συσκευή σταθερή, πατήστε παρατεταμένα το κουμπί κλείστρου για λήψη πολλών φωτογραφιών. Οι φωτογραφίες συγχωνεύονται αυτόματα σε μία μεμονωμένη φωτογραφία.

Η εικόνα μπορεί να είναι θολή λόγω της χαμηλής ταχύτητας κλείστρου κατά τη λήψη φωτογραφιών. Χρησιμοποιήστε τρίποδο.

Πυροτεχνήματα

Λήψη φωτογραφιών πυροτεχνημάτων.

Πατήστε → **Κομψό** → **Πυροτεχνήματα**.

Κρατώντας σταθερά τη συσκευή, πατήστε παρατεταμένα το κουμπί κλείστρου για τη λήψη μιας φωτογραφίας.

Η εικόνα μπορεί να είναι θολή λόγω της χαμηλής ταχύτητας κλείστρου κατά τη λήψη φωτογραφιών. Χρησιμοποιήστε τρίποδο.

Ίχνη από τα φώτα

Λήψη φωτογραφιών ίχνους κινούμενου φωτός σε συνθήκες χαμηλού φωτισμού.

Πατήστε → **Κομψό** → **Ίχνη από τα φώτα**.

Η εικόνα μπορεί να είναι θολή λόγω της χαμηλής ταχύτητας κλείστρου κατά τη λήψη φωτογραφιών. Χρησιμοποιήστε τρίποδο.

Ειδικός

Χρησιμοποιήστε αυτή τη λειτουργία για λήψη φωτογραφιών και βίντεο με μη αυτόματη ρύθμιση της ευαισθησίας ISO, της τιμής έκθεσης, του διαφράγματος και της ταχύτητας κλείστρου.

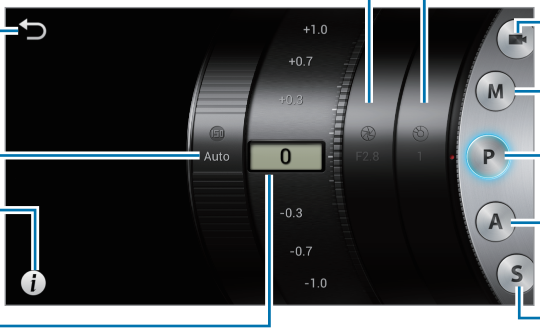

Χρήση της μη αυτόματης λειτουργίας camcorder

Χρησιμοποιήστε αυτή τη λειτουργία για μη αυτόματη προσαρμογή των ρυθμίσεων του camcorder, όπως η τιμή της έκθεσης.

Πατήστε → **Ειδικός** → και επιλέξτε την τιμή έκθεσης.

Μπορείτε να εγγράφετε βίντεο διάρκειας έως 20–25 λεπτών τη φορά.

Χρήση μη αυτόματης λειτουργίας

Χρησιμοποιήστε αυτή τη λειτουργία για μη αυτόματη προσαρμογή των ρυθμίσεων της συσκευής, όπως το διάφραγμα ή η ταχύτητα κλείστρου.

Πατήστε → **Ειδικός** → **M** και ρυθμίστε το διάφραγμα, την ταχύτητα κλείστρου και την ευαισθησία ISO.

Χρήση της λειτουργίας προγράμματος

Χρησιμοποιήστε αυτή τη λειτουργία για μη αυτόματη ρύθμιση της ευαισθησίας ISO ή της τιμής έκθεσης για τη λήψη φωτογραφιών. Η ταχύτητα κλείστρου και το διάφραγμα ρυθμίζονται αυτόματα.

Πατήστε → **Ειδικός** → **P** και ρυθμίστε την ευαισθησία ISO και την τιμή έκθεσης.

Χρήση της λειτουργίας προτεραιότητας διαφράγματος

Χρησιμοποιήστε αυτή τη λειτουργία για μη αυτόματη ρύθμιση της τιμής του διαφράγματος για τη λήψη φωτογραφιών. Η ταχύτητα του κλείστρου ρυθμίζεται αυτόματα.

Πατήστε → **Ειδικός** → **A** και ρυθμίστε το διάφραγμα, την ευαισθησία ISO και την τιμή έκθεσης.

Χρήση της λειτουργίας προτεραιότητας ταχύτητας κλείστρου

Χρησιμοποιήστε αυτή τη λειτουργία για μη αυτόματη ρύθμιση της ταχύτητας του κλείστρου για τη λήψη φωτογραφιών. Το διάφραγμα ρυθμίζεται αυτόματα.

Πατήστε → **Ειδικός** → **S** και ρυθμίστε την ταχύτητα κλείστρου, την ευαισθησία ISO και την τιμή έκθεσης.

Σχετικά με το διάφραγμα

Το διάφραγμα είναι μια οπή που επιτρέπει την είσοδο φωτός στη συσκευή και η διεύρυνση ή η συρρίκνωση του διαφράγματος ελέγχει την ποσότητα του φωτός που εισέρχεται στη συσκευή.
Η φωτογραφία είναι φωτεινότερη όταν η τιμή του διαφράγματος είναι μικρότερη και σκοτεινότερη όταν η τιμή του διαφράγματος είναι μεγαλύτερη.

Μικρή τιμή διαφράγματος

Μεγάλη τιμή διαφράγματος

Σχετικά με την ταχύτητα του κλείστρου

Η ταχύτητα του κλείστρου είναι ο χρόνος που χρειάζεται το κλείστρο για να ανοίξει και να κλείσει.
Οι μικρές ταχύτητες κλείστρου επιτρέπουν τη είσοδο μεγαλύτερης ποσότητας φωτός, ωστόσο τα κινούμενα θέματα ενδέχεται να εμφανίζονται θολά. Οι μεγάλες ταχύτητες κλείστρου επιτρέπουν τη είσοδο μεγαλύτερης ποσότητας φωτός, ωστόσο τα κινούμενα θέματα είναι καθαρότερα.

Μικρή ταχύτητα κλείστρου

Μεγάλη ταχύτητα κλείστρου

Επιλογές λήψης

Προσαρμόστε τη συσκευή για λήψη μοναδικών φωτογραφιών ή βίντεο. Οι διαθέσιμες επιλογές ποικίλλουν ανάλογα με τη λειτουργία.

Επιλογή ανάλυσης

Επιλέξτε υψηλότερη ανάλυση για να αυξήσετε τα pixel που μπορεί να περιέχει μια φωτογραφία ή ένα βίντεο. Η επιλογή υψηλότερης ανάλυσης αυξάνει επίσης το μέγεθος του αρχείου.

Ρύθμιση ανάλυσης φωτογραφίας

Στη λειτουργία Κάμερας, πατήστε ⚙ → **Κάμερα** → **Μέγ.φωτογρ.** και επιλέξτε μια ανάλυση για τη φωτογραφία.

Ρύθμιση ανάλυσης βίντεο

Στη λειτουργία Camcorder, πατήστε ⚙ → **Βιντεοκάμερα** → **Μέγεθος ταινίας** και επιλέξτε μια ανάλυση για το βίντεο.

Ρύθμιση ποιότητας φωτογραφίας

Επιλέξτε υψηλότερη ποιότητα φωτογραφίας για καλύτερες φωτογραφίες. Η επιλογή υψηλότερης ποιότητας φωτογραφίας αυξάνει επίσης το μέγεθος του αρχείου.

Στη λειτουργία Κάμερας, πατήστε ⚙ → **Κάμερα** → **Ποιότητα** και επιλέξτε μια ρύθμιση ποιότητας.

Χρήση της αντίστροφης μέτρησης

χρησιμοποιήστε τον για λήψεις με χρονική καθυστέρηση.

Στη λειτουργία Κάμερας, πατήστε ⚙ → **Κάμερα** → **Χρονομετρητής** και επιλέξτε το χρονικό διάστημα και στη συνέχεια πατήστε το κουμπί κλείστρου για να εκκινήσετε το χρονόμετρο.

Για να χρησιμοποιήσετε αυτή τη δυνατότητα σε λειτουργία Camcorder, πατήστε ⚙ → **Βιντεοκάμερα** → **Χρονομετρητής**.

Πατήστε το κουμπί κλείστρου για να ακυρώσετε την αντίστροφη μέτρηση.

Λήψη φωτογραφιών σε συνθήκες χαμηλού φωτισμού

Εξάλειψη κόκκινων ματιών σε πορτρέτα

Όταν χρησιμοποιείτε το φλας κατά τη λήψη ενός πορτρέτου σε συνθήκες χαμηλού φωτισμού, ενδέχεται να εμφανιστεί μια κόκκινη λάμψη στα μάτια του θέματος.

Στη λειτουργία Κάμερας, πατήστε ⚙ → **Κάμερα** → **Φλας** και επιλέξτε **Κόκκ. μάτια** ή **Δρθ κόκ.ματ.** για να εξαλείψετε το φαινόμενο των κόκκινων ματιών.

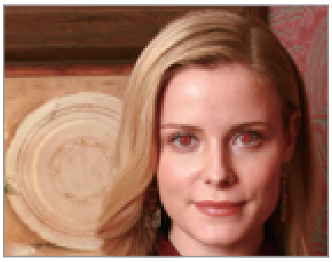

Πριν τη διόρθωση

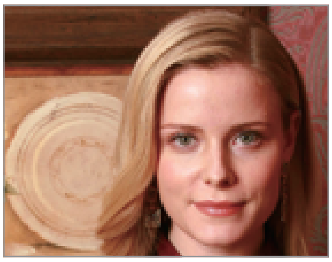

Μετά τη διόρθωση

Χρήση του φλας

Χρησιμοποιείτε το φλας κατά τη λήψη φωτογραφιών σε συνθήκες χαμηλού φωτισμού ή όταν χρειάζεται περισσότερο φως στις φωτογραφίες.

Πατήστε το κουμπί απελευθέρωσης του φλας για να εμφανιστεί το φλας και στη συνέχεια πατήστε ⚙ → **Κάμερα** → **Φλας** για να ορίσετε μια επιλογή φλας. Οι διαθέσιμες επιλογές ποικίλλουν ανάλογα με τη λειτουργία.

- **Ανενεργό**: Απενεργοποίηση του φλας.
- **Αυτόματο**: Αυτόματη χρήση φλας. Το φλας ανάβει όταν το θέμα ή το φόντο είναι σκοτεινά.
- **Κόκκ. μάτια**: Χρησιμοποιήστε αυτή τη ρύθμιση για να αποτρέψετε την κόκκινη λάμψη στα μάτια του θέματος.
- **Συμπλήρωση**: Χρήση φλας πάντα.
- **Αργός συγχρ.**: Χρησιμοποιήστε αυτή τη ρύθμιση για να διατηρήσετε τις λεπτομέρειες στο φόντο.
- **Δρθ κόκ.ματ.**: Χρησιμοποιήστε αυτή τη ρύθμιση για να διορθώσετε την κόκκινη λάμψη στα μάτια του θέματος.

- Διατηρείτε το φλας κλειστό όταν δεν χρησιμοποιείται η συσκευή για να αποφύγετε πιθανή ζημιά.
- Το άνοιγμα του φλας με πίεση μπορεί να προκαλέσει βλάβη στη συσκευή.

- Οι επιλογές φλας δεν είναι διαθέσιμες σε κάποιες λειτουργίες.
- Εάν αντανακλάται φως από το φλας ή εάν υπάρχει αρκετή σκόνη στον αέρα, ενδέχεται να εμφανιστούν μικροί λεκέδες στη φωτογραφία.

Ρύθμιση ευαισθησίας ISO

Η ευαισθησία ISO είναι η μέτρηση της ευαισθησίας ενός φιλμ στο φως όπως ορίζεται από τον Διεθνή Οργανισμό Τυποποίησης (ISO). Επιλέξτε υψηλότερη ανάλυση για τη λήψη καλύτερων φωτογραφιών και τη μείωση του θαμπώματος όταν τραβάτε φωτογραφίες σε συνθήκες χαμηλού φωτισμού χωρίς τη χρήση φλας.

Πατήστε → **Ειδικός** → **A** / **S** / **M** / **P**και επιλέξτε μια ρύθμιση ευαισθησίας ISO.

Η επιλογή μεγαλύτερης ευαισθησίας ISO ενδέχεται να έχει ως αποτέλεσμα το μεγαλύτερο θόρυβο της εικόνας.

Χρήση της λειτουργίας ανίχνευσης προσώπων

Στη λειτουργία Κάμερας, πατήστε → **Κάμερα** → **Εντοπ.προσώπου** και επιλέξτε μία από τις παρακάτω ρυθμίσεις:

- **Κανονική**: Μετρά την έκθεση σε ένα ανθρώπινο πρόσωπο. (σελ. 40)
- **Λήψη χαμόγ.**: Αναγνωρίζει και βελτιώνει τη λήψη χαμογελαστών προσώπων. (σελ. 40)
- **Εντ.κίν.ματ.**: Ανιχνεύει τα κλειστά μάτια και τραβά αυτόματα πρόσθετες φωτογραφίες. (σελ. 41)

- Όταν ανιχνεύεται κάποιο πρόσωπο, η συσκευή παρακολουθεί το πρόσωπο αυτόματα.
- Αυτή η λειτουργία ενδέχεται να μην είναι αποτελεσματική στις παρακάτω συνθήκες:
  - Το θέμα είναι πολύ μακριά από τη συσκευή.
  - Ο φωτισμός είναι πολύ δυνατός ή πολύ χαμηλός.
  - Το θέμα δεν κοιτάζει τη συσκευή.
  - Το θέμα φορά γυαλιά ηλίου ή μάσκα.
  - Η έκφραση του προσώπου του θέματος αλλάζει σημαντικά.
  - Υπάρχει οπίσθιος φωτισμός στο θέμα ή οι συνθήκες φωτισμού είναι ασταθείς.
- Αυτή η λειτουργία ενδέχεται να μην είναι διαθέσιμη σε κάποιες λειτουργίες και ρυθμίσεις.
- Ανάλογα με την επιλογή που έχει οριστεί, κάποιες ρυθμίσεις ενδέχεται να μην είναι διαθέσιμες.

Ανίχνευση προσώπων

Η συσκευή ανιχνεύει αυτόματα πολλαπλά ανθρώπινα πρόσωπα.

Στη λειτουργία Κάμερας, πατήστε ⚙ → **Κάμερα** → **Εντοπ.προσώπου** → **Κανονική**.

Στοχεύστε με τη συσκευή σε ένα άτομο. Όταν η συσκευή ανιχνεύει ένα ανθρώπινο πρόσωπο, εμφανίζεται ένα λευκό πλαίσιο γύρω από το πρόσωπο. Πατήστε το κουμπί κλείστρου για τη λήψη μιας φωτογραφίας.

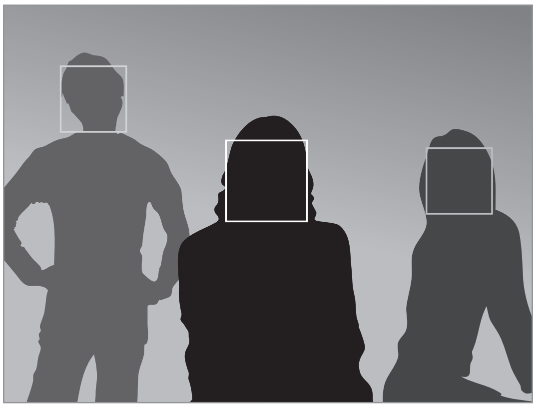

Όσο πιο κοντά βρίσκεστε στα θέματα, τόσο πιο γρήγορα ανιχνεύει τα πρόσωπα η συσκευή.

Λήψη χαμογελαστού προσώπου

Η συσκευή ανιχνεύει αυτόματα ένα χαμογελαστό πρόσωπο και απελευθερώνει το κλείστρο.

Στη λειτουργία Κάμερας, πατήστε ⚙ → **Κάμερα** → **Εντοπ.προσώπου** → **Λήψη χαμόγ.**

Στοχεύστε με τη συσκευή σε ένα άτομο και πατήστε το κουμπί κλείστρου. Όταν η συσκευή ανιχνεύσει ένα χαμογελαστό πρόσωπο, τραβά αυτόματα τη φωτογραφία.

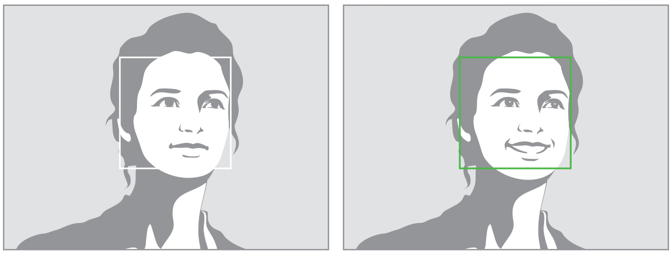

Ανιχνευμένο πρόσωπο Ανιχνευμένο χαμόγελο

Ανίχνευση βλεφαρίσματος ματιών

Εάν η συσκευή ανιχνεύσει κλειστά μάτια, τραβά αυτόματα περισσότερες διαδοχικές φωτογραφίες.

Στη λειτουργία Κάμερας, πατήστε → **Κάμερα** → **Εντοπ.προσώπου** → **Εντ.κίν.ματ.**

Στοχεύστε με τη συσκευή σε ένα άτομο. Όταν η συσκευή ανιχνεύει ένα ανθρώπινο πρόσωπο, εμφανίζεται ένα λευκό πλαίσιο γύρω από το πρόσωπο. Εάν τα μάτια είναι κλειστά τη στιγμή που πατιέται το κουμπί κλείστρου, η συσκευή τραβά αυτόματα περισσότερες διαδοχικές φωτογραφίες.

Μη αυτόματη ρύθμιση τιμής έκθεσης (EV)

Οι φωτογραφίες ή τα βίντεο μπορεί να είναι πολύ φωτεινά ή πολύ σκοτεινά, ανάλογα με την ένταση της πηγής φωτός. Ρυθμίστε την τιμή της έκθεσης για λήψη καλύτερων φωτογραφιών ή βίντεο.

Πατήστε → **Ειδικός** → **A** / **S** / **P** / και ρυθμίστε την τιμή της έκθεσης.

Σκοτεινότερο (-)

Ουδέτερο (0)

Φωτεινότερο (+)

- Κατά τη λήψη μιας φωτογραφίας, εάν δεν είναι δυνατό να αποφασιστεί η κατάλληλη τιμή έκθεσης, χρησιμοποιήστε την επιλογή λήψης φωτογραφιών με bracketing για λήψη πολλαπλών φωτογραφιών με διαφορετικές τιμές έκθεσης.
- Η λήψη φωτογραφιών με υψηλότερη τιμή έκθεσης μπορεί να έχει ως αποτέλεσμα θολές φωτογραφίες, εξαιτίας χαμηλότερης ταχύτητας κλείστρου.

Αλλαγή μεθόδων μέτρησης

Η λειτουργία μέτρησης αναφέρεται στη μέθοδο με την οποία η συσκευή υπολογίζει την ποσότητα του φωτός. Η φωτεινότητα και το φως των φωτογραφιών μπορεί να ποικίλλουν ανάλογα με την επιλεγμένη μέθοδο μέτρησης.

Στη λειτουργία Κάμερας, πατήστε ⚙ → **Κάμερα** → **Μέτρηση** και επιλέξτε μια μέθοδο μέτρησης.

Για να χρησιμοποιήσετε αυτή τη δυνατότητα σε λειτουργία Camcorder, πατήστε ⚙ → **Βιντεοκάμερα** → **Μέτρηση**.

- **Πολλαπλό**: Η συσκευή διαιρεί το πλαίσιο σε αρκετές περιοχές και στη συνέχεια μετρά την τιμή του φωτός σε κάθε περιοχή.
- **Σημείο**: Η συσκευή μετρά την τιμή του φωτός στο κέντρο του πλαισίου.
- **Εστ. στο κεντ.**: Η συσκευή μετρά το φως του φόντου στο κέντρο της σκηνής.

Επιλογή ρυθμίσεων ισορροπίας λευκού

Τα χρώματα των φωτογραφιών ή των βίντεο εξαρτώνται από τον τύπο ή την ποιότητα της πηγής φωτός. Επιλέξτε τις κατάλληλες ρυθμίσεις ισορροπίας λευκού για ρεαλιστικά χρώματα φωτογραφιών ή βίντεο.

Στη λειτουργία Κάμερας, πατήστε ⚙ → **Κάμερα** → **WB (προέλευση φωτός)** και επιλέξτε μια ρύθμιση ισορροπίας λευκού.

Για να χρησιμοποιήσετε αυτή τη δυνατότητα σε λειτουργία Camcorder, πατήστε ⚙ → **Βιντεοκάμερα** → **WB (προέλευση φωτός)**.

- **Αυτ.ισ.λευκ.**: Αυτόματη ρύθμιση ισορροπίας λευκού.
- **Φως ημέρας**: Μόνο για ημέρες με ήλιο.
- **Συννεφιά**: Για ημέρες με συννεφιά ή σε σκιά.
- **Λαμπτήρας φθορισμού H**: Χρήση σε φωτισμό φθορισμού κατά τη διάρκεια της ημέρας ή σε φωτισμό φθορισμού 3 κατευθύνσεων.
- **Λαμπτήρας φθορισμού L**: Χρήση σε λευκό φωτισμό φθορισμού.
- **Βολφράμιο**: Χρήση σε φωτισμό με λάμπες πυρακτώσεως ή αλογόνου.
- **Προσαρ.**: Χρήση για ρύθμιση προσαρμοσμένης ισορροπίας λευκού.
- **K**: Χρησιμοποιήστε αυτή τη λειτουργία για να ρυθμίσετε με μη αυτόματο τρόπο τη θερμοκρασία των χρωμάτων.

Ρύθμιση προσαρμοσμένης ισορροπίας λευκού

Ορίστε μια προσαρμοσμένη ισορροπία λευκού φωτογραφίζοντας μια λευκή επιφάνεια, όπως ένα λευκό χαρτί, κάτω από την πηγή φωτός του θέματος.

Στη λειτουργία Κάμερας, πατήστε ⚙ → **Κάμερα** → **WB (προέλευση φωτός)** → **Προσαρ.**

Για να χρησιμοποιήσετε αυτή τη δυνατότητα σε λειτουργία Camcorder, πατήστε ⚙ → **Βιντεοκάμερα** → **WB (προέλευση φωτός)** → **Προσαρ.**

Στοχεύστε με το φακό σε μια λευκή επιφάνεια και στη συνέχεια πατήστε το κουμπί κλείστρου για να ορίσετε μια προσαρμοσμένη τιμή ισορροπίας λευκού.

Συνεχής λήψη φωτογραφιών

Χρησιμοποιήστε την επιλογή συνεχούς λήψης για να τραβήξετε φωτογραφίες γρήγορα κινούμενων θεμάτων όπως κινούμενων αυτοκινήτων ή χειρονομιών θεμάτων.

Στη λειτουργία Κάμερας, πατήστε → **Κάμερα** → **Οδήγηση** και ορίστε μια επιλογή υψηλής ταχύτητας.

- **Απλή γήψη**: Χρησιμοποιήστε αυτή την επιλογή για λήψη μίας μεμονωμένης φωτογραφίας.
- **Συνεχής λήψη**: Χρησιμοποιήστε αυτή τη λειτουργία για λήψη μιας σειράς φωτογραφιών με κινούμενα θέματα.

- Κατά τη λήψη φωτογραφιών με τη λειτουργία συνεχούς λήψης, το φλας, τα εφέ φίλτρου και οι επιλογές ανίχνευσης προσώπων απενεργοποιούνται.
- Η αποθήκευση των φωτογραφιών μπορεί να χρειαστεί περισσότερο χρόνο ανάλογα με τη χωρητικότητα και την απόδοση της κάρτας μνήμης.

Λήψη φωτογραφιών με bracketing

Χρησιμοποιήστε την επιλογή λήψης φωτογραφιών με bracketing για λήψη αρκετών φωτογραφιών του ίδιου θέματος με διαφορετικές τιμές έκθεσης.

Στη λειτουργία Κάμερας, πατήστε → **Κάμερα** → **Οδήγηση** → **AE BKT** για λήψη αρκετών φωτογραφιών με διαφορετικές τιμές έκθεσης.

- Κατά τη λήψη φωτογραφιών με τη λειτουργία bracketing, το φλας, τα εφέ φίλτρου και οι επιλογές ανίχνευσης προσώπων είναι απενεργοποιημένα.
- Η αποθήκευση των φωτογραφιών μπορεί να χρειαστεί περισσότερο χρόνο ανάλογα με τη χωρητικότητα και την απόδοση της κάρτας μνήμης.
- Συνιστάται η χρήση τριπόδου.

Λήψη φωτογραφιών ή βίντεο με εφέ φίλτρου

Χρησιμοποιήστε τα εφέ φίλτρου για να τραβήξετε μοναδικές φωτογραφίες ή βίντεο.

Πατήστε και επιλέξτε ένα εφέ φίλτρου. Δεν είναι διαθέσιμες όλες οι παρακάτω επιλογές και στη λειτουργία Κάμερας και στη λειτουργία Camcorder. Οι διαθέσιμες επιλογές ποικίλλουν ανάλογα με τη λειτουργία.

- **Χωρίς εφέ**: Χωρίς εφέ.
- **Σέπια**: Αυτό το εφέ δίνει μια κοκκινωπή όψη στο σκηνικό φόντου.
- **Ασπρόμαυρο**: Αυτό το εφέ κάνει την εικόνα ασπρόμαυρη.
- **Αρνητικό**: Αυτό το εφέ δίνει στην εικόνα μια εμφάνιση αρνητικής έκθεσης.
- **Παλιά φωτογραφία**: Αυτό το εφέ δίνει στην εικόνα ένα στυλ παλιάς φωτογραφίας.
- **Λιακάδα**: Αυτό το εφέ κάνει την εικόνα να φαίνεται σαν να έχει ληφθεί σε έντονο ηλιακό φως.
- **Παλαιά**: Αυτό το εφέ δίνει στην εικόνα μια εμφάνιση και αίσθηση βιντάζ.
- **Ρετρό**: Αυτό το εφέ εφαρμόζει στην εικόνα έναν τόνο σέπια.
- **Ξεθωριασμένα χρώματα**: Αυτό το εφέ ξεθωριάζει το χρώμα της εικόνας.
- **Νοσταλγία**: Αυτό το εφέ εφαρμόζει έναν ζεστό και εύθυμο τόνο.
- **Κόμικ**: Αυτό το εφέ δίνει στην εικόνα μια εμφάνιση σχεδίου κωμικού βιβλίου.
- **Σκίτσο με παστέλ**: Αυτό το εφέ δίνει στην εικόνα μια εμφάνιση σχεδίου παστέλ.
- **Γοτθικό νουάρ**: Αυτό το εφέ δίνει στην εικόνα μια εμφάνιση ασπρόμαυρου κόμικ.
- **Ιμπρεσιονιστής**: Αυτό το εφέ δίνει στην εικόνα ένα στυλ ιμπρεσσιονιστικής ζωγραφικής.

Όταν εφαρμόζονται εφέ φίλτρου, η ανάλυση των φωτογραφιών αλλάζει σε 1.920 x 1.080 και η ανάλυση των βίντεο αλλάζει σε 1.280 x 720.

Διαμόρφωση ρυθμίσεων για κάμερα

Πατήστε → για να διαμορφώσετε τις ρυθμίσεις για την κάμερα. Οι διαθέσιμες επιλογές ποικίλλουν ανάλογα με τη λειτουργία.

- **Μέγ.φωτογρ.**: Επιλογή ανάλυσης για φωτογραφίες. Χρησιμοποιήστε υψηλότερη ανάλυση για υψηλότερη ποιότητα. Οι φωτογραφίες υψηλότερης ανάλυσης χρειάζονται περισσότερη μνήμη.
- **Φλας**: ενεργοποίηση ή απενεργοποίηση του φλας.
- **Χρονομετρητής**: Χρησιμοποιήστε τον για λήψεις με χρονική καθυστέρηση.
- **Οθόνη εντοπισμού**: Στην Αυτόματη λειτουργία, εμφανίζει τις σκηνές που ανιχνεύονται αυτόματα στην οθόνη όταν πατιέται το κουμπί κλείστρου μέχρι τη μέση.
- **Κοινή χρήση λήψης**: Αποστολή μιας φωτογραφίας απευθείας σε άλλη συσκευή μέσω Wi-Fi Direct.
- **Κοινή χρήση φωτογραφίας φίλου**: Ρύθμιση της συσκευής να αναγνωρίζει το πρόσωπο ενός ατόμου στο οποίο θέσατε ετικέτα σε μια φωτογραφία και αποστολή της στο άτομο αυτό. Η αναγνώριση του προσώπου μπορεί να αποτύχει ανάλογα με τη γωνία του προσώπου, το μέγεθος του προσώπου, το χρώμα του δέρματος, την έκφραση του προσώπου, τις συνθήκες φωτισμού ή τα αξεσουάρ που φοράει το άτομο αυτό.
- **Κοινή χρ. φωτ. ChatON**: Αποστολή φωτογραφίας απευθείας σε άλλη συσκευή μέσω της λειτουργίας **ChatON**.
- **Απομακ. σκόπευτρο**: Έλεγχος της κάμερας με την κινητή σας συσκευή.
- **Ήχος διαφράγματος/AF**: Ρύθμιση ήχου του κλείστρου και της αυτόματης εστίασης.
- **'Ηχος**: Ενεργοποίηση ή απενεργοποίηση ήχων κάμερας.
- **Περιγραφή**: Εμφάνιση περισσότερων περιγραφών.
- **Οδηγίες**: Εμφάνιση οδηγών σκοπεύτρου για να βοηθούν στη σύνθεση κατά την επιλογή θεμάτων.
- **Φωτεινότητα οθόνης**: Ρύθμιση φωτεινότητας της οθόνης.
- **Αυτ. απεν. οθ.**: ρύθμιση της χρονικής διάρκειας αναμονής της συσκευής πριν απενεργοποιηθεί ο οπίσθιος φωτισμός της οθόνης.
- **Εξέταση**: Σύντομη εμφάνιση των ληφθέντων φωτογραφιών.
- **Αποτύπωση ημερομηνίας/ώρας**: Χρησιμοποιήστε αυτή τη λειτουργία για να αποτυπώσετε την ημερομηνία ή/και την ώρα στις φωτογραφίες κατά τη λήψη τους.
- **Ετικέτα GPS**: Επισύναψη ετικέτας θέσης GPS στη φωτογραφία.

> - Για να βελτιώσετε το σήμα GPS, αποφεύγετε τη λήψη φωτογραφιών σε θέσεις στις οποίες το σήμα μπορεί να εμποδίζεται, π.χ. ανάμεσα σε κτίρια ή σε περιοχές χαμηλού ύψους ή σε κακές καιρικές συνθήκες.
> - Η θέση σας ενδέχεται να εμφανιστεί στις φωτογραφίες σας όταν τις στείλετε στο διαδίκτυο. Για να αποφύγετε κάτι τέτοιο, απενεργοποιήστε τη ρύθμιση ετικετών GPS.

- **Έλεγχος έντασης φωνής**: Ενεργοποίηση ή απενεργοποίηση του φωνητικού ελέγχου για τη λήψη φωτογραφιών.
- **Λάμπα αυτόματης εστίασης**: Ενεργοποίηση της βοηθητικής λυχνίας για την αυτόματη εστίαση σε συνθήκες χαμηλού φωτισμού.
- **Λειτ. ενεργοπ.**: Επιλογή της προεπιλεγμένης λειτουργίας εκκίνησης της κάμερας κατά την ενεργοποίηση της συσκευής.
- **Χώρος αποθήκευσης**: Επιλογή της θέσης μνήμης για αποθήκευση.
- **Μηδενισμός**: Επαναφορά των ρυθμίσεων κάμερας.
- **WB (προέλευση φωτός)**: Επιλογή κατάλληλης ισορροπίας λευκού έτσι ώστε οι εικόνες να έχουν ένα χρωματικό εύρος που αντιστοιχεί στην πραγματικότητα. Οι ρυθμίσεις έχουν σχεδιαστεί για συγκεκριμένες συνθήκες φωτισμού. Οι ρυθμίσεις αυτές είναι παρόμοιες με το εύρος θερμότητας για την έκθεση ισορροπίας λευκού σε επαγγελματικές φωτογραφικές μηχανές.
- **Εστίαση**: Επιλογή λειτουργίας εστίασης. Η ρύθμιση **Αυτόματη εστίαση (κανονική)** ελέγχεται από τη συσκευή. **Macro** προορίζεται για πολύ κοντινά αντικείμενα.
- **Οδήγηση**: Χρησιμοποιήστε αυτή τη λειτουργία για να ορίσετε την ταχύτητα καρέ ή το bracketing.
- **Περιοχή εστίασης**: Επιλογή περιοχής εστίασης.
- **Εντοπ.προσώπου**: Επιλογή λειτουργίας ανίχνευσης προσώπων. Η λειτουργία **Κανονική** μετρά την έκθεση σε ένα ανθρώπινο πρόσωπο. Η λειτουργία **Λήψη χαμόγ.** αναγνωρίζει τα πρόσωπα ανθρώπων που χαμογελούν και βοηθά στην καλύτερη λήψη. Η λειτουργία **Εντ.κίν.ματ.** ανιχνεύει τα κλειστά μάτια και τραβά αυτόματα πρόσθετες φωτογραφίες.
- **Ποιότητα**: Ρύθμιση επιπέδου ποιότητας για τις φωτογραφίες. εικόνες υψηλότερης ποιότητας απαιτούν περισσότερο χώρο αποθήκευσης.
- **Αυτόματη αντίθεση**: Χρησιμοποιήστε αυτή τη λειτουργία για αυτόματη ρύθμιση αντίθεσης. Η αυτόματη αντίθεση καθορίζει τα επίπεδα αντίθεσης χωρίς μη αυτόματη εισαγωγή στοιχείων.
- **Μέτρηση**: Επιλογή μεθόδου φωτομέτρησης. Αυτό καθορίζει τον τρόπο υπολογισμού των τιμών φωτός. **Εστ. στο κεντ.** μετρά το φως στο φόντο στο κέντρο της σκηνής. **Σημείο** μετρά την τιμή φωτός σε συγκεκριμένη θέση. Η λειτουργία **Πολλαπλό** υπολογίζει το μέσο όρο όλης της σκηνής.
- **Ευκρίνεια**: Χρησιμοποιήστε αυτή τη λειτουργία για να τονίσετε ή να απαλύνετε τα άκρα των φωτογραφιών.
- **Αντίθεση**: Αύξηση ή μείωση της φωτεινότητας.
- **Κορεσμός**: Αύξηση ή μείωση των χρωμάτων.
- **OIS (anti-shake)**: Ενεργοποίηση ή απενεργοποίηση της αντιστάθμισης κατά του κουνήματος. Η αντιστάθμιση κατά του κουνήματος βοηθά στην εστίαση όταν κινείται η συσκευή.
- **Μέγεθος ταινίας**: Επιλογή ανάλυσης για βίντεο. Χρησιμοποιήστε υψηλότερη ανάλυση για υψηλότερη ποιότητα. Τα βίντεο υψηλότερης ανάλυσης χρειάζονται περισσότερη μνήμη.
- **Έξυπνη σκηνή**: Λήψη βίντεο με μια λειτουργία σκηνής που επιλέγεται αυτόματα από τη συσκευή.
- **Ήχος**: Μείωση του θορύβου ζουμ κατά τη λήψη βίντεο.

Καθαρισμός της συσκευής

Χρησιμοποιήστε ειδικό βουρτσάκι-φυσερό για την απομάκρυνση της σκόνης και στη συνέχεια σκουπίστε προσεκτικά το φακό με μαλακό ύφασμα. Εάν η σκόνη παραμένει, χρησιμοποιείτε υγρό καθαρισμού φακών που θα έχετε προσθέσει σε ειδικό χαρτί καθαρισμού φακών και σκουπίζετε προσεκτικά.

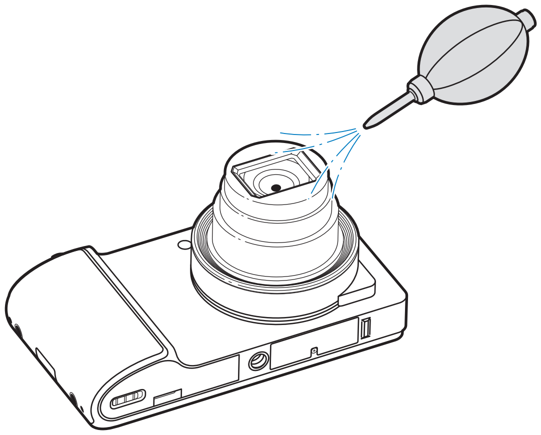

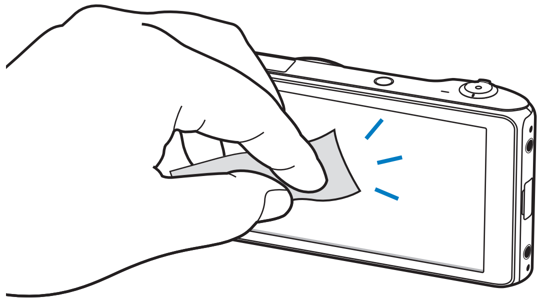

Μην πιέζετε το κάλυμμα του φακού και μην χρησιμοποιείτε το ειδικό βουρτσάκι στο κάλυμμα του φακού.

Βασικές λειτουργίες

Ενδεικτικά εικονίδια

Τα εικονίδια που εμφανίζονται στο πάνω μέρος της οθόνης παρέχουν πληροφορίες σχετικά με την κατάσταση της συσκευής. Τα εικονίδια που παρατίθενται στον παρακάτω πίνακα είναι τα συνηθέστερα.

Εικονίδιο	Σημασία
	Χωρίς σήμα
	Ισχύς σήματος
	Περιαγωγή (εκτός κανονικής περιοχής εμβέλειας)
	Ενεργή σύνδεση με δίκτυο UMTS
	Ενεργή σύνδεση με δίκτυο HSDPA
	Ενεργή σύνδεση με Wi-Fi
	Λειτουργία Bluetooth ενεργοποιημένη
	GPS ενεργοποιημένο
	Συγχρονισμός με το διαδίκτυο
	Ενεργή σύνδεση με υπολογιστή
	Δεν υπάρχει κάρτα SIM ή USIM
	Νέο μήνυμα κειμένου ή πολυμέσων
	Ειδοποίηση ενεργοποιημένη
	Αθόρυβη λειτουργία ενεργοποιημένη
	Λειτουργία δόνησης ενεργοποιημένη
	Λειτουργία πτήσης ενεργοποιημένη
	Προέκυψε σφάλμα ή απαιτείται προσοχή
	Επίπεδο ισχύος μπαταρίας

Χρήση της οθόνης αφής

Για τη χρήση της οθόνης αφής χρησιμοποιήστε μόνο τα δάχτυλα.

- Μην αφήνετε την οθόνη αφής να έρχεται σε επαφή με άλλες ηλεκτρικές συσκευές. Οι ηλεκτροστατικές εκφορτίσεις ενδέχεται να προκαλέσουν δυσλειτουργία στην οθόνη αφής.
- Μην αφήνετε την οθόνη αφής να έρχεται σε επαφή με νερό. Η οθόνη αφής ενδέχεται να δυσλειτουργεί σε συνθήκες υγρασίας ή όταν εκτεθεί σε νερό.
- Για αποφυγή πρόκλησης ζημιάς στην οθόνη αφής, μην την αγγίζετε με οτιδήποτε αιχμηρό και μην ασκείτε υπερβολική πίεση πάνω της με τα δάχτυλά σας.
- Αν αφήνετε την οθόνη αφής αδρανή για παρατεταμένες χρονικές περιόδους ενδέχεται να προκληθούν μετεικάσματα (κάψιμο οθόνης) ή μόνιμα κατάλοιπα εικόνων. Απενεργοποιείτε την οθόνη αφής όταν δεν χρησιμοποιείτε τη συσκευή.

Κινήσεις δαχτύλων

Πάτημα

Για να ανοίξετε μια εφαρμογή, να επιλέξετε κάποιο στοιχείο μενού, να πατήσετε ένα πλήκτρο επί της οθόνης ή να εισάγετε έναν χαρακτήρα χρησιμοποιώντας το πληκτρολόγιο επί της οθόνης, πατήστε τα με το δάχτυλό σας.

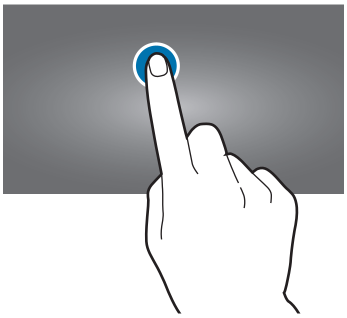

Σύρσιμο

Για να μετακινήσετε ένα εικονίδιο, μικρογραφία ή να κάνετε προεπισκόπηση σε μια νέα θέση, πατήστε παρατεταμένα πάνω του και σύρετέ το στη στοχευόμενη θέση.

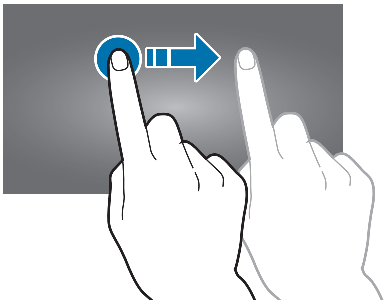

Διπλό πάτημα

Κάντε διπλό πάτημα σε μια ιστοσελίδα, χάρτη ή εικόνα για να μεγεθύνετε ένα τμήμα τους. Κάντε πάλι διπλό πάτημα για επαναφορά.

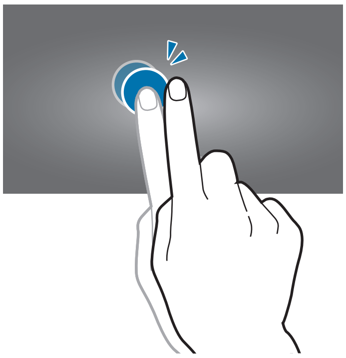

Μετακίνηση

Μετακινηθείτε προς τα αριστερά ή προς τα δεξιά στην αρχική οθόνη ή στην οθόνη εφαρμογών για να δείτε ένα άλλο πλαίσιο. Μετακινηθείτε προς τα πάνω ή προς τα κάτω σε μια ιστοσελίδα ή μια λίστα, όπως αυτή των επαφών.

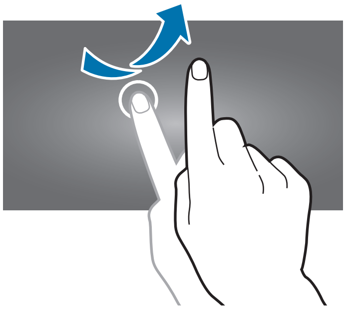

Πλησίασμα

Απομακρύνετε δύο δάχτυλα μεταξύ τους σε μια ιστοσελίδα, χάρτη ή εικόνα για να μεγεθύνετε ένα τμήμα τους. Πλησιάστε τα για σμίκρυνση.

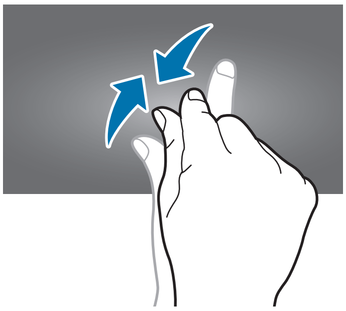

Κινήσεις ελέγχου

Απλές κινήσεις επιτρέπουν τον εύκολο έλεγχο της συσκευής.

Πριν χρησιμοποιήσετε κινήσεις, βεβαιωθείτε ότι είναι ενεργοποιημένη η λειτουργία κίνησης. Στην αρχική οθόνη, πατήστε **Εφαρμ.** → **Ρυθμίσεις** → **Κίνηση** και κατόπιν σύρετε το διακόπτη **Κίνηση** προς τα δεξιά.

Περιστροφή της οθόνης

Πολλές εφαρμογές επιτρέπουν την εμφάνιση σε κατακόρυφο ή οριζόντιο προσανατολισμό. Η περιστροφή της συσκευής οδηγεί στην αυτόματη προσαρμογή της οθόνης ώστε να ταιριάζει με το νέο προσανατολισμό της εμφάνισης.

Για να αποτρέψετε την αυτόματη περιστροφή της εμφάνισης, ανοίξτε το πλαίσιο των ειδοποιήσεων και αποεπιλέξτε **Περιστρ. οθόνης**.

- Ορισμένες εφαρμογές δεν επιτρέπουν περιστροφή της οθόνης.
- Ορισμένες εφαρμογές εμφανίζουν διαφορετική οθόνη ανάλογα με τον προσανατολισμό. Η αριθμομηχανή μετατρέπεται σε επιστημονική αριθμομηχανή όταν στραφεί σε οριζόντιο προσανατολισμό.

Πέρασμα

Περάστε την παλάμη σας κατά πλάτος της οθόνης για να αποτυπώσετε ένα στιγμιότυπο της οθόνης. Η εικόνα αποθηκεύεται στη **Συλλογή** → **Screenshots**. Δεν είναι δυνατή η καταγραφή στιγμιότυπου οθόνης κατά τη χρήση ορισμένων εφαρμογών.

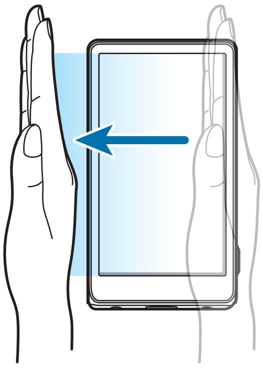

Κάλυψη

Καλύψτε την οθόνη με την παλάμη σας για να γίνει παύση αναπαραγωγής πολυμέσων. Απομακρύνετέ την από την οθόνη για συνέχιση της αναπαραγωγής.

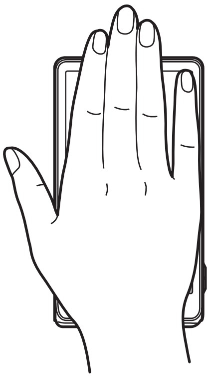

Μετατόπιση για κίνηση

Πατήστε παρατεταμένα σε ένα στοιχείο και κατόπιν μετακινήστε τη συσκευή προς τα αριστερά ή τα δεξιά για να μετακινήσετε το στοιχείο σε ένα άλλο πλαίσιο στην αρχική οθόνη ή στην οθόνη εφαρμογών.

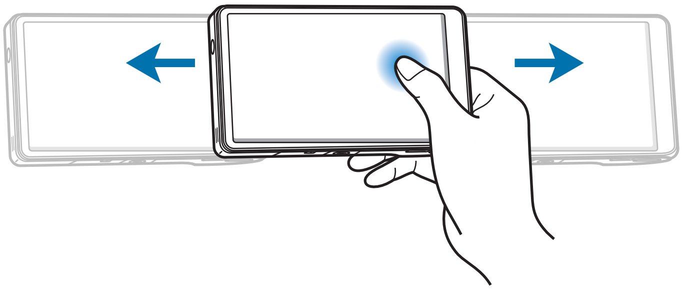

Μετατόπιση για περιήγηση

Όταν έχει γίνει μεγέθυνση μιας εικόνας, πατήστε παρατεταμένα σε ένα σημείο στην οθόνη και κατόπιν μετακινήστε τη συσκευή προς οποιαδήποτε κατεύθυνση για να περιηγηθείτε στην εικόνα.

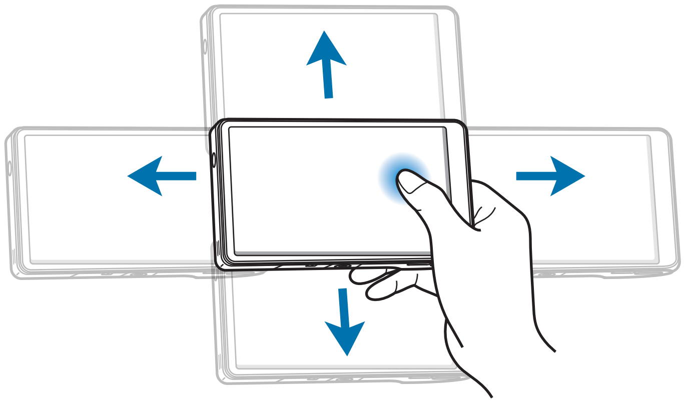

Ειδοποιήσεις

Τα εικονίδια ειδοποιήσεων εμφανίζονται στη γραμμή κατάστασης στο πάνω μέρος της οθόνης για να αναφέρουν νέα μηνύματα, συμβάντα ημερολογίου, κατάσταση συσκευής και πολλά άλλα. Σύρετε προς τα κάτω ξεκινώντας από τη γραμμή κατάστασης για να ανοίξετε το πλαίσιο ειδοποιήσεων. Κάντε κύλιση στη λίστα για να δείτε πρόσθετες ειδοποιήσεις. Για να κλείσετε το πλαίσιο ειδοποιήσεων, σύρετε προς τα πάνω τη γραμμή που βρίσκεται στο κάτω μέρος της οθόνης.

Από το πλαίσιο ειδοποιήσεων, μπορείτε να εμφανίσετε την τρέχουσα κατάσταση της συσκευής σας και να χρησιμοποιήσετε τις παρακάτω επιλογές:

- **Wi-Fi**: Ενεργοποίηση ή απενεργοποίηση της λειτουργίας Wi-Fi.
- **GPS**: Ενεργοποίηση ή απενεργοποίηση της λειτουργίας GPS.
- **Ήχος**: Ενεργοποίηση ή απενεργοποίηση της αθόρυβης λειτουργίας. Μπορείτε να ρυθμίσετε τη συσκευή σας για δόνηση ή σίγαση στην αθόρυβη λειτουργία.
- **Περιστρ. οθόνης**: Ρύθμιση για να επιτρέπεται ή να αποτρέπεται η περιστροφή του περιβάλλοντος εργασίας όταν περιστρέφετε τη συσκευή.
- **Bluetooth**: Ενεργοποίηση ή απενεργοποίηση της λειτουργίας Bluetooth.
- **Δεδομ. κινητού**: Ενεργοποίηση ή απενεργοποίηση της σύνδεσης δεδομένων.
- **Λειτουρ. αποκλ.**: Ενεργοποίηση ή απενεργοποίηση λειτουργίας αποκλεισμού. Στη λειτουργία αποκλεισμού, η συσκευή σας θα αποκλείσει όλες τις ειδοποιήσεις.
- **Εξοικ. ενέργ.**: Ενεργοποίηση ή απενεργοποίηση της λειτουργίας εξοικονόμησης ενέργειας.
- **AllShare Cast**: Ενεργοποίηση ή απενεργοποίηση της λειτουργίας AllShare Cast.
- **Συγχρον.**: Ενεργοποίηση ή απενεργοποίηση του αυτόματου συγχρονισμού εφαρμογών.

Οι διαθέσιμες επιλογές ενδέχεται να διαφέρουν ανάλογα με τη γεωγραφική περιοχή ή τον πάροχο υπηρεσιών.

Αρχική οθόνη

Η αρχική οθόνη είναι η αφετηρία για πρόσβαση σε όλες τις λειτουργίες της συσκευής. Παρουσιάζει ενδεικτικά εικονίδια, widget, συντομεύσεις προς εφαρμογές και άλλα.

Η αρχική οθόνη μπορεί να έχει πολλά πλαίσια. Για να προβάλλετε και άλλα πλαίσια, κινηθείτε με κύλιση αριστερά ή δεξιά.

Αναδιάταξη στοιχείων

Προσθήκη εικονιδίου εφαρμογής

Στην αρχική οθόνη, πατήστε **Εφαρμ.**, πατήστε παρατεταμένα στο εικονίδιο μιας εφαρμογής και κατόπιν σύρετέ το σε προεπισκόπηση πλαισίου.

Προσθήκη στοιχείου

Προσαρμόστε την αρχική οθόνη προσθέτοντας συντομεύσεις, widget ή φακέλους.

Πατήστε παρατεταμένα στην κενή περιοχή της αρχικής οθόνης και κατόπιν επιλέξτε μία από τις παρακάτω κατηγορίες:

- **Εφαρμογές και widget**: Προσθήκη widget στην αρχική οθόνη.
- **Φάκελος**: Δημιουργία φακέλου.
- **Σελίδα**: Δημιουργήστε νέα σελίδα.

Κατόπιν επιλέξτε ένα στοιχείο και σύρετέ το στην αρχική οθόνη.

Μετακίνηση στοιχείου

Πατήστε παρατεταμένα σε ένα στοιχείο και σύρετέ το σε νέα θέση. Για να την μετακινήσετε σε άλλο πλαίσιο, σύρετέ την στην άκρη της οθόνης.

Αφαίρεση στοιχείου

Πατήστε παρατεταμένα σε ένα στοιχείο και σύρετέ το στον κάδο απορριμμάτων που εμφανίζεται στο κάτω μέρος της αρχικής οθόνης. Όταν ο κάδος απορριμμάτων γίνει κόκκινος, απελευθερώστε το στοιχείο.

Αναδιάταξη πλαισίων

Προσθήκη νέου πλαισίου

Πατήστε → **Επεξεργασία σελίδας** και κατόπιν πατήστε .

Μετακίνηση πλαισίου

Πατήστε → **Επεξεργασία σελίδας**, πατήστε παρατεταμένα σε προεπισκόπηση πλαισίου και κατόπιν σύρετέ το σε νέα θέση.

Αφαίρεση πλαισίου

Πατήστε → **Επεξεργασία σελίδας**, πατήστε παρατεταμένα σε προεπισκόπηση πλαισίου και κατόπιν σύρετέ το στον κάδο απορριμμάτων στο κάτω μέρος της οθόνης.

Ορισμός ταπετσαρίας

Ορίστε μια εικόνα ή φωτογραφία αποθηκευμένη στη συσκευή ως ταπετσαρία για την αρχική οθόνη.

Στην αρχική οθόνη, πατήστε → **Ορισμός φόντου** → **Αρχική οθόνη** και κατόπιν επιλέξτε ένα από τα παρακάτω:

- **Ζωντανές ταπετσαρίες**: Προβολή κινούμενων εικόνων.
- **Θέματα φόντου**: Προβολή εικόνων ταπετσαρίας.
- **Συλλογή**: Προβολή φωτογραφιών που τραβήχτηκαν από την κάμερα της συσκευής ή εικόνες που λάβατε από το διαδίκτυο.

Κατόπιν επιλέξτε μια εικόνα και πατήστε **Ορισμός φόντου**. Ή επιλέξτε μια εικόνα, αλλάξτε το μέγεθός της σύροντας το πλαίσιο και κατόπιν πατήστε **Τέλος**.

Χρήση εφαρμογών

Η συσκευή αυτή μπορεί να τρέξει πολλούς διαφορετικούς τύπους εφαρμογών, που κυμαίνονται από εφαρμογές πολυμέσων έως διαδικτυακές εφαρμογές.

Άνοιγμα μιας εφαρμογής

Στην αρχική οθόνη ή στην οθόνη εφαρμογών, επιλέξτε το εικονίδιο μιας εφαρμογής για να την ανοίξετε.

Άνοιγμα από τις εφαρμογές που χρησιμοποιήθηκαν πρόσφατα

Πατήστε παρατεταμένα το κουμπί αρχικής οθόνης για άνοιγμα της λίστας των εφαρμογών που χρησιμοποιήθηκαν πρόσφατα.

Επιλέξτε το εικονίδιο μιας εφαρμογής για να την ανοίξετε.

Κλείσιμο μιας εφαρμογής

Κλείστε εφαρμογές που δεν χρησιμοποιούνται για να εξοικονομήσετε ισχύ της μπαταρίας και να διατηρήσετε την απόδοση της συσκευής.

Πατήστε παρατεταμένα το κουμπί αρχικής οθόνης, πατήστε **Διαχ. εργασιών** και κατόπιν πατήστε **Λήξη** δίπλα σε μια εφαρμογή για να την κλείσετε. Για να κλείσετε όλες τις εφαρμογές που τρέχουν πατήστε κατόπιν **Κλ. όλων**.

Οθόνη εφαρμογών

Η οθόνη εφαρμογών εμφανίζει εικονίδια για όλες τις εφαρμογές, συμπεριλαμβανομένων τυχόν νέων εφαρμογών που εγκαθίστανται.

Στην αρχική οθόνη, πατήστε **Εφαρμ.** για να ανοίξετε την οθόνη εφαρμογών.

Για να προβάλλετε και άλλα πλαίσια, κινηθείτε με κύλιση αριστερά ή δεξιά.

Αναδιάταξη εφαρμογών

Πατήστε → **Επεξεργασία**, πατήστε παρατεταμένα σε μια εφαρμογή και κατόπιν σύρετέ την σε νέα θέση. Για να την μετακινήσετε σε άλλο πλαίσιο, σύρετέ την στην άκρη της οθόνης.

Οργάνωση με φακέλους

Βάλτε τις σχετικές μεταξύ τους εφαρμογές μαζί σε ένα φάκελο για ευκολία.

Πατήστε → **Επεξεργασία**, πατήστε παρατεταμένα σε μια εφαρμογή, σύρετέ την στο **Δημ/ργία φακέλου** και κατόπιν πληκτρολογήστε το όνομα του φακέλου. Βάλτε τις εφαρμογές στο νέο φάκελο σύροντας και κατόπιν πατήστε **Αποθ.** για αποθήκευση της διάταξης.

Αναδιάταξη πλαισίων

Πλησιάστε τα δάχτυλά σας στην οθόνη, πατήστε παρατεταμένα σε προεπισκόπηση πλαισίου και κατόπιν σύρετέ το σε νέα θέση.

Εγκατάσταση εφαρμογών

Χρησιμοποιήστε καταστήματα εφαρμογών, όπως το **Samsung Apps**, για λήψη και εγκατάσταση εφαρμογών.

Απεγκατάσταση εφαρμογών

- Πατήστε → **Κατάργηση εγκατάστασης** και κατόπιν επιλέξτε μια εφαρμογή για να την απεγκαταστήσετε.
- Πατήστε → **Επεξεργασία**, πατήστε παρατεταμένα σε μια εφαρμογή και κατόπιν σύρετέ την στον κάδο απορριμμάτων στο κάτω μέρος της οθόνης.

Οι προεπιλεγμένες εφαρμογές που συνοδεύουν τη συσκευή δεν μπορούν να απεγκατασταθούν.

Κοινή χρήση εφαρμογών

Μοιραστείτε με άλλους χρήστες εφαρμογές που λαμβάνετε μέσω email, Bluetooth ή άλλων μεθόδων.

Πατήστε → **Κοινή χρήση εφαρμογών**, επιλέξτε εφαρμογές και κατόπιν επιλέξτε μια μέθοδο κοινής χρήσης. Τα επόμενα βήματα διαφέρουν ανάλογα με τη μέθοδο που επιλέγεται.

Βοήθεια

Μεταβείτε στις πληροφορίες βοήθειας για να μάθετε πώς να χρησιμοποιείτε τη συσκευή και τις εφαρμογές ή να διαμορφώνετε σημαντικές ρυθμίσεις.

Πατήστε το **Βοήθεια** στην οθόνη εφαρμογών. Επιλέξτε ένα στοιχείο για να προβάλλετε τις συμβουλές.

Εισαγωγή κειμένου

Χρησιμοποιήστε το πληκτρολόγιο Samsung ή τη λειτουργία φωνητικής εισαγωγής Google για την εισαγωγή κειμένου.

Η εισαγωγή κειμένου δεν υποστηρίζεται σε ορισμένες γλώσσες. Για εισαγωγή κειμένου, πρέπει να αλλάξετε τη γλώσσα εισαγωγής σε μία από τις υποστηριζόμενες γλώσσες.

Αλλαγή τύπου πληκτρολογίου

Πατήστε σε οποιοδήποτε πεδίο κειμένου, ανοίξτε το πλαίσιο ειδοποιήσεων στο πάνω μέρος της οθόνης, πατήστε **Επιλογή μεθόδου εισαγωγής** και κατόπιν επιλέξτε τον τύπο πληκτρολογίου που θέλετε να χρησιμοποιήσετε.

Χρήση του πληκτρολογίου Samsung

Αλλαγή της διάταξης πληκτρολογίου

Πατήστε ⚙ → **Τύποι κατακόρυφου πληκτρ.** και κατόπιν την επιλογή **Πληκτρολόγιο Qwerty** ή **Πληκτρολόγιο 3x4**.

Στο πληκτρολόγιο 3x4, κάθε πλήκτρο έχει τρεις ή τέσσερις χαρακτήρες. Για να εισάγετε έναν χαρακτήρα, πατήστε επανειλημμένως το πλήκτρο που αντιστοιχεί στον χαρακτήρα.

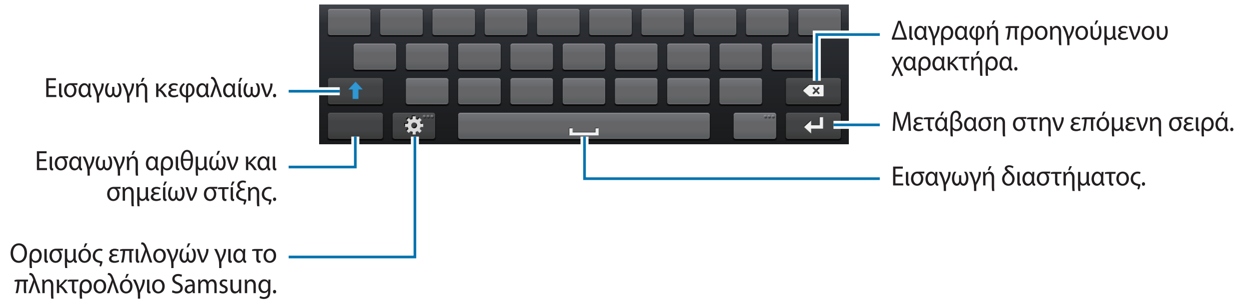

Εισαγωγή κεφαλαίων

Πατήστε ⬆ πριν εισάγετε έναν χαρακτήρα. Για εισαγωγή μόνο κεφαλαίων, πατήστε το δύο φορές.

Αλλαγή γλώσσας πληκτρολογίων

Σύρετε το πλήκτρο διαστήματος αριστερά ή δεξιά για να αλλάξετε τη γλώσσα των πληκτρολογίων.

Εισαγωγή κειμένου φωνητικά

Όταν ενεργοποιηθεί η επιλογή **φωνητική πληκτρολόγηση Google**, εμφανίζεται η οθόνη αναγνώρισης φωνής. Εκφωνήστε το κείμενο στο μικρόφωνο. Όταν ολοκληρώσετε την εκφώνηση, πατήστε για να επιστρέψετε στη λειτουργία καταχώρισης κειμένου.

Για να αλλάξετε το κείμενο, πατήστε το υπογραμμισμένο στοιχείο και, από τα αναπτυσσόμενα στοιχεία, επιλέξτε μια λέξη ή φράση.

Αντιγραφή και επικόλληση

Πατήστε παρατεταμένα στο κείμενο, σύρετε το εικονίδιο ή για να επιλέξετε περισσότερο ή λιγότερο κείμενο και στη συνέχεια πατήστε → **Αντιγραφή** ή **Αποκοπή**. Το επιλεγμένο κείμενο αντιγράφεται στο πρόχειρο.

Για να το επικολλήσετε σε πεδίο εισαγωγής κειμένου, τοποθετήστε το κέρσορα στο σημείο που πρέπει να εισαχθεί το κείμενο και κατόπιν πατήστε → **Επικόλληση**.

Σύνδεση σε δίκτυο Wi-Fi

Συνδέστε τη συσκευή σε δίκτυο Wi-Fi για χρήση του διαδικτύου ή κοινή χρήση αρχείων πολυμέσων με άλλες συσκευές. (σελ. 112)

Ενεργοποίηση και απενεργοποίηση Wi-Fi

Ανοίξτε το πλαίσιο ειδοποιήσεων και κατόπιν πατήστε **Wi-Fi** για να το ενεργοποιήσετε ή απενεργοποιήσετε.

- Η συσκευή σας χρησιμοποιεί μη εναρμονισμένη συχνότητα και προορίζεται για χρήση σε όλες τις ευρωπαϊκές χώρες. Το WLAN επιτρέπεται να χρησιμοποιείται στην ΕΕ χωρίς περιορισμό στους εσωτερικούς χώρους, αλλά δεν επιτρέπεται να χρησιμοποιείται σε εξωτερικούς χώρους.
- Απενεργοποιήστε το Wi-Fi για εξοικονόμηση ενέργειας της μπαταρίας όταν δεν χρησιμοποιείται.

Σύνδεση με δίκτυα Wi-Fi

Στην οθόνη εφαρμογών, πατήστε **Ρυθμίσεις** → **Wi-Fi** και κατόπιν σύρετε το διακόπτη **Wi-Fi** προς τα δεξιά.

Επιλέξτε ένα δίκτυο από τη λίστα δικτύων Wi-Fi που έχουν εντοπιστεί, εισάγετε έναν κωδικό πρόσβασης αν χρειάζεται και κατόπιν πατήστε **Σύνδεση**. Δίκτυα που απαιτούν κωδικό πρόσβασης εμφανίζονται με εικονίδιο λουκέτου. Αφού συνδεθεί η συσκευή με δίκτυο Wi-Fi, η συσκευή συνδέεται αυτόματα με αυτό οποτεδήποτε είναι διαθέσιμο.

Προσθήκη δικτύων Wi-Fi

Αν το επιθυμητό δίκτυο δεν εμφανίζεται στη λίστα δικτύων, πατήστε **Προσθήκη δικτύου Wi-Fi** στο κάτω μέρος της λίστας δικτύων. Εισάγετε το όνομα του δικτύου στο **SSID δικτύου**, επιλέξτε τον τύπο ασφάλειας και εισάγετε τον κωδικό πρόσβασης, αν δεν πρόκειται για ανοιχτό δίκτυο, και κατόπιν πατήστε **Αποθήκ.**

Διαγραφή από τη μνήμη δικτύων Wi-Fi

Οποιοδήποτε δίκτυο χρησιμοποιηθεί ποτέ, συμπεριλαμβανομένου του τρέχοντος δικτύου, μπορεί να διαγραφεί από τη μνήμη έτσι ώστε να μην συνδέεται με αυτό η συσκευή αυτόματα. Επιλέξτε το δίκτυο στη λίστα δικτύων και κατόπιν πατήστε **Να μη γίνει απομνημόνευση**.

Δημιουργία λογαριασμών

Οι εφαρμογές Google, όπως το **Play Store**, απαιτούν ένα λογαριασμό Google, και το **Samsung Apps** απαιτεί ένα λογαριασμό Samsung. Δημιουργήστε λογαριασμούς Google και Samsung για να έχετε την καλύτερη εμπειρία με τη συσκευή.

Προσθήκη λογαριασμών

Ακολουθήστε τις οδηγίες που εμφανίζονται όταν ανοίγετε μια εφαρμογή Google χωρίς να συνδεθείτε με το λογαριασμό για να δημιουργήσετε ένα λογαριασμό Google.

Για να συνδεθείτε ή να εγγραφείτε για ένα λογαριασμό Google, στην οθόνη εφαρμογών, πατήστε **Ρυθμίσεις** → **Προσθήκη λογαριασμού** → **Google**. Μετά από αυτό, πατήστε **Νέο** για εγγραφή ή πατήστε **Υπάρχων**, και κατόπιν ακολουθήστε τις οδηγίες επί της οθόνης για να ολοκληρώσετε τη δημιουργία του λογαριασμού. Μπορείτε να χρησιμοποιήσετε περισσότερους από έναν λογαριασμούς Google στη συσκευή.

Δημιουργήστε και έναν λογαριασμό Samsung.

Αφαίρεση λογαριασμών

Στην οθόνη εφαρμογών, πατήστε **Ρυθμίσεις**, επιλέξτε ένα όνομα λογαριασμού στο **Λογαριασμοί**, επιλέξτε το λογαριασμό προς αφαίρεση και κατόπιν πατήστε **Αφαίρ. λογαρ.**

Μεταφορά αρχείων

Μετακινήστε αρχεία ήχου, βίντεο, εικόνων ή άλλους τύπους αρχείων από τη συσκευή στον υπολογιστή ή αντίστροφα.

Οι παρακάτω μορφές αρχείων υποστηρίζονται από ορισμένες εφαρμογές. Ορισμένες μορφές αρχείων δεν υποστηρίζονται, ανάλογα με την έκδοση λογισμικού της συσκευής.

- Μουσική: mp3, m4a, 3ga, aac, ogg, oga, wav, wma, amr, awb, flac, mid, midi, xmf, mxmf, imy, rtttl, rtx, και flac
- Εικόνα: bmp, gif, jpg, και png
- Βίντεο: 3gp, mp4, avi, wmv, flv, και mkv
- Έγγραφα: doc, docx, dot, dotx, xls, xlsx, xltx, csv, ppt, pptx, pps, ppsx, pot, potx, pdf, hwp, txt, asc, και rtf

Σύνδεση με Samsung Kies

Το Samsung Kies είναι μια εφαρμογή υπολογιστή που διαχειρίζεται βιβλιοθήκες πολυμέσων, επαφές και ημερολόγια και τα συγχρονίζει με συσκευές Samsung. Κάντε λήψη του τελευταίου Samsung Kies από τον ιστότοπο της Samsung.

1 Συνδέστε τη συσκευή με τον υπολογιστή χρησιμοποιώντας το καλώδιο USB.

Γίνεται αυτόματη εκκίνηση του Samsung Kies στον υπολογιστή. Αν δεν γίνει εκκίνηση του Samsung Kies, κάντε διπλό κλικ στο εικονίδιο Samsung Kies στον υπολογιστή.

2 Μεταφέρετε αρχεία μεταξύ της συσκευής σας και του υπολογιστή.

Ανατρέξτε στη βοήθεια του Samsung Kies για περισσότερες πληροφορίες.

Σύνδεση με Windows Media Player

Βεβαιωθείτε ότι το Windows Media Player είναι εγκατεστημένο στον υπολογιστή σας.

1 Συνδέστε τη συσκευή με τον υπολογιστή χρησιμοποιώντας το καλώδιο USB.

2 Ανοίξτε το Windows Media Player και συγχρονίστε μουσικά αρχεία.

Σύνδεση ως συσκευής πολυμέσων

Συνδέστε τη συσκευή σε υπολογιστή και ανοίξτε τα αρχεία πολυμέσων που είναι αποθηκευμένα στη συσκευή σας.

1 Συνδέστε τη συσκευή σε υπολογιστή χρησιμοποιώντας το καλώδιο USB.

2 Ανοίξτε το πλαίσιο ειδοποιήσεων και κατόπιν πατήστε **Συνδέθηκε ως συσκευή πολυμέσων** → **Συσκευή μέσων (MTP)**.

3 Μεταφέρετε αρχεία μεταξύ της συσκευής σας και του υπολογιστή.

Σύνδεση ως συσκευής φωτογραφικής μηχανής

Συνδέστε τη συσκευή σε υπολογιστή ως φωτογραφική μηχανή και ανοίξτε τα αρχεία της συσκευής.

Χρησιμοποιήστε αυτήν τη σύνδεση USB όταν ο υπολογιστής σας δεν υποστηρίζει το πρωτόκολλο μεταφοράς πολυμέσων (MTP) ή όταν το πρόγραμμα οδήγησης USB της συσκευής δεν έχει εγκατασταθεί στον υπολογιστή.

1 Συνδέστε τη συσκευή σε υπολογιστή χρησιμοποιώντας το καλώδιο USB.

2 Ανοίξτε το πλαίσιο ειδοποιήσεων και κατόπιν πατήστε **Συνδέθηκε ως συσκευή πολυμέσων** → **Κάμερα (PTP)**.

3 Μεταφέρετε αρχεία μεταξύ της συσκευής σας και του υπολογιστή.

Ασφάλιση της συσκευής

Αποτρέψτε άλλα άτομα από τη χρήση ή την πρόσβαση σε προσωπικά δεδομένα και στοιχεία αποθηκευμένα στη συσκευή χρησιμοποιώντας τις λειτουργίες ασφαλείας. Για το ξεκλείδωμα της συσκευής απαιτείται προκαθορισμένο μοτίβο, κωδικός PIN ή κωδικός πρόσβασης.

Ρύθμιση μοτίβου

Στην οθόνη εφαρμογών, πατήστε **Ρυθμίσεις** → **Οθόνη Κλειδώματος** → **Κλείδωμα οθόνης** → **Μοτίβο**.

Σχεδιάστε ένα μοτίβο συνδέοντας τέσσερις κουκκίδες ή περισσότερες και κατόπιν σχεδιάστε και πάλι το μοτίβο για να το επαληθεύσετε. Ρυθμίστε έναν εφεδρικό κωδικό PIN για ξεκλείδωμα.

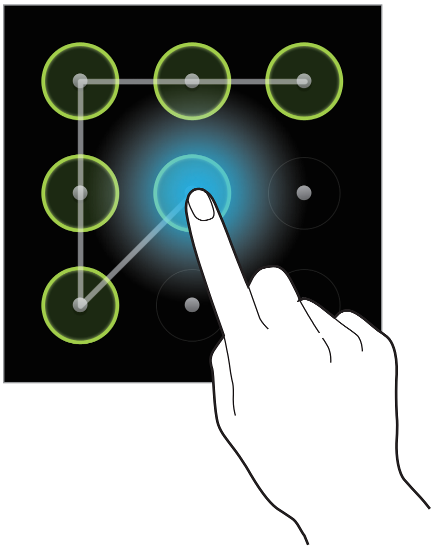

Ρύθμιση κωδικού PIN

Στην οθόνη εφαρμογών, πατήστε **Ρυθμίσεις** → **Οθόνη Κλειδώματος** → **Κλείδωμα οθόνης** → **PIN**.

Εισάγετε τουλάχιστον τέσσερις αριθμούς και κατόπιν εισάγετε και πάλι τον κωδικό για να τον επαληθεύσετε.

Ρύθμιση κωδικού πρόσβασης

Στην οθόνη εφαρμογών, πατήστε **Ρυθμίσεις** → **Οθόνη Κλειδώματος** → **Κλείδωμα οθόνης** → **Κωδικός πρόσβασης**.

Εισάγετε τουλάχιστον τέσσερις χαρακτήρες, συμπεριλαμβανομένων αριθμών και συμβόλων, και κατόπιν εισάγετε και πάλι τον κωδικό πρόσβασης για να τον επαληθεύσετε.

Ξεκλείδωμα της συσκευής

Ενεργοποιήστε την οθόνη πατώντας το πλήκτρο λειτουργίας και εισαγάγετε το μοτίβο, τον κωδικό PIN ή τον κωδικό πρόσβασης.

Αν ξεχάσετε τον κωδικό ξεκλειδώματος, παραδώστε τη συσκευή σε ένα κέντρο επισκευών της Samsung για επαναφορά.

Αναβάθμιση της συσκευής

Μπορείτε να κάνετε αναβάθμιση της συσκευής με το τελευταίο λογισμικό.

Η εφαρμογή αυτή μπορεί να μην είναι διαθέσιμη, ανάλογα με τη γεωγραφική περιοχή ή τον πάροχο υπηρεσιών.

Αναβάθμιση με Samsung Kies

Κάντε εκκίνηση του Samsung Kies και συνδέστε τη συσκευή με τον υπολογιστή. Το Samsung Kies αναγνωρίζει αυτόματα τη συσκευή και δείχνει τις διαθέσιμες ενημερώσεις σε ένα πλαίσιο διαλόγου, εάν υπάρχουν. Κάντε κλικ στο πλήκτρο Ενημέρωση στο πλαίσιο διαλόγου για να ξεκινήσει η αναβάθμιση. Ανατρέξτε στη βοήθεια Samsung Kies για λεπτομέρειες σχετικά με τον τρόπο αναβάθμισης.

- Μην απενεργοποιείτε τον υπολογιστή και μην αποσυνδέετε το καλώδιο USB ενώ η συσκευή αναβαθμίζεται.
- Κατά τη διάρκεια αναβάθμισης της συσκευής, μην συνδέετε άλλες συσκευές πολυμέσων στον υπολογιστή. Κάτι τέτοιο ενδέχεται να παρεμβληθεί στη διαδικασία ενημέρωσης.

Ασύρματη αναβάθμιση

Η συσκευή μπορεί να αναβαθμιστεί απευθείας με το τελευταίο λογισμικό με την υπηρεσία ασύρματης αναβάθμισης υλικού (FOTA).

Στην οθόνη εφαρμογών, πατήστε **Ρυθμίσεις** → **Πληροφορίες συσκευής** → **Ενημέρωση λογισμικού** → **Ενημέρωση**.

Πολυμέσα

Συλλογή

Χρησιμοποιήστε την εφαρμογή αυτή για προβολή εικόνων και βίντεο.

Πατήστε τη **Συλλογή** στην οθόνη εφαρμογών.

- Ορισμένες μορφές αρχείων δεν υποστηρίζονται, ανάλογα με το λογισμικό που έχει εγκατασταθεί στη συσκευή.
- Ορισμένα αρχεία ενδέχεται να μην αναπαράγονται σωστά ανάλογα με τον τρόπο κωδικοποίησής τους.

Προβολή εικόνων

Η εκκίνηση του **Συλλογή** εμφανίζει διαθέσιμους φακέλους. Όταν μια άλλη εφαρμογή, όπως το **Email**, αποθηκεύει μια εικόνα, δημιουργείται αυτόματα ο φάκελος λήψης για να τοποθετηθεί η εικόνα. Παρομοίως, η καταγραφή ενός στιγμιότυπου οθόνης δημιουργεί αυτόματα το φάκελο **Screenshots**. Επιλέξτε ένα φάκελο για άνοιγμα.

Σε ένα φάκελο, οι εικόνες εμφανίζονται κατά την ημερομηνία δημιουργίας. Επιλέξτε μια εικόνα για να την προβάλλετε σε πλήρη οθόνη.

Πραγματοποιήστε κύλιση προς τα αριστερά ή προς τα δεξιά για προβολή της επόμενης ή της προηγούμενης εικόνας.

Μεγέθυνση και σμίκρυνση

Χρησιμοποιήστε μία από τις παρακάτω μεθόδους για να μεγεθύνετε μια εικόνα:

- Κάντε διπλό πάτημα οπουδήποτε για μεγέθυνση.
- Απομακρύνετε δύο δάχτυλα μεταξύ τους οπουδήποτε για μεγέθυνση. Πλησιάστε τα για σμίκρυνση ή διπλό πάτημα για επιστροφή.

Αναπαραγωγή βίντεο

Τα αρχεία βίντεο εμφανίζουν το εικονίδιο ▶ στην προεπισκόπηση. Με την επιλογή ενός βίντεο για παρακολούθηση εκκινείται η λειτουργία **Αναπαραγ. Βίντεο**.

Επεξεργασία εικόνων

Ενώ προβάλλετε μια εικόνα, πατήστε και χρησιμοποιήστε τις παρακάτω λειτουργίες:

- **Επεξεργ.**: Επεξεργασία της εικόνας.
- **Παρουσίαση**: Έναρξη παρουσίασης με τις εικόνες στον τρέχοντα φάκελο.
- **Αγαπημένα**: Προσθήκη στη λίστα αγαπημένων.
- **Ετικέτα προσώπου**: Επισήμανση προσώπων σε φωτογραφίες με ετικέτες.
- **Αντιγραφή στο πρόχειρο**: Αντιγραφή στο πρόχειρο.
- **Περιστροφή προς τα αριστερά**: Περιστροφή με φορά αντίθετη από τη φορά των δεικτών του ρολογιού.
- **Περιστροφή προς τα δεξιά**: Περιστροφή με τη φορά των δεικτών του ρολογιού.
- **Περικοπή**: Αλλαγή μεγέθους του μπλε πλαισίου για περικοπή και αποθήκευση της εικόνας μέσα σε αυτό.
- **Ορισμός ως**: Ορισμός της εικόνας ως ταπετσαρίας ή εικόνας επαφής.
- **Κοινή χρήση φωτογραφίας φίλου**: Ρύθμιση της συσκευής ώστε να αναγνωρίζει το πρόσωπο ενός ατόμου στο οποίο έχετε προσθέσει μια ετικέτα σε μια φωτογραφία και να αποστέλλει τη φωτογραφία στο άτομο αυτό. Η αναγνώριση του προσώπου μπορεί να αποτύχει ανάλογα με τη γωνία του προσώπου, το μέγεθος του προσώπου, το χρώμα του δέρματος, την έκφραση του προσώπου, τις συνθήκες φωτισμού ή τα αξεσουάρ που φοράει το άτομο αυτό.
- **Εκτύπωση**: Εκτύπωση μέσω σύνδεσης USB ή Wi-Fi. Η συσκευή είναι συμβατή μόνο με ορισμένους εκτυπωτές Samsung.
- **Μετονομασία**: Μετονομασία του αρχείου.
- **Σάρωση για κοντινές συσκευές**: Αναζήτηση για συσκευές που διαθέτουν ενεργή κοινή χρήση πολυμέσων.
- **Λεπτομέρειες**: Προβολή λεπτομερειών εικόνας.

Διαγραφή εικόνων

Χρησιμοποιήστε μία από τις παρακάτω μεθόδους:

- Σε έναν φάκελο, πατήστε → **Επιλογή στοιχείου**, επιλέξτε εικόνες σημειώνοντας και κατόπιν πατήστε .
- Κατά την προβολή μιας εικόνας, πατήστε .

Κοινή χρήση εικόνων

Χρησιμοποιήστε μία από τις παρακάτω μεθόδους:

- Σε έναν φάκελο, πατήστε → **Επιλογή στοιχείου**, επιλέξτε εικόνες σημειώνοντας και κατόπιν πατήστε για να τις στείλετε σε άλλους.
- Κατά την προβολή μιας εικόνας, πατήστε για να τη στείλετε σε άλλα άτομα.

Ορισμός ως ταπετσαρία

Ενώ προβάλλετε μια εικόνα, πατήστε → **Ορισμός ως** για ρύθμιση της εικόνας ως ταπετσαρία ή αντιστοίχισή της σε μια επαφή.

Τοποθέτηση ετικετών σε πρόσωπα

Ενώ προβάλλετε μια εικόνα, πατήστε → **Ετικέτα προσώπου** → **Ενεργό**. Εμφανίζεται ένα κίτρινο πλαίσιο γύρω από το αναγνωρισμένο πρόσωπο. Πατήστε στο πρόσωπο, πατήστε **Προσθήκη ονόματος** και κατόπιν επιλέξτε ή προσθέστε μια επαφή.

Όταν εμφανιστεί η ετικέτα προσώπου σε μια εικόνα, πατήστε στην ετικέτα προσώπου και χρησιμοποιήστε τις διαθέσιμες επιλογές, όπως αποστολή μηνυμάτων ή email.

Η αναγνώριση του προσώπου μπορεί να αποτύχει ανάλογα με τη γωνία του προσώπου, το μέγεθος του προσώπου, το χρώμα του δέρματος, την έκφραση του προσώπου, τις συνθήκες φωτισμού ή τα αξεσουάρ που φοράει το άτομο αυτό.

Paper Artist

Χρησιμοποιήστε την εφαρμογή αυτή για να φτιάχνετε εικόνες να μοιάζουν με απεικονίσεις με διασκεδαστικά εφέ ή πλαίσια.

Πατήστε το **Paper Artist** στην οθόνη εφαρμογών.

Χρησιμοποιήστε καλλιτεχνικά εργαλεία για επεξεργασία μιας εικόνας. Η επεξεργασμένη εικόνα αποθηκεύεται στη **Συλλογή** → στο φάκελο **Paper Pictures**.

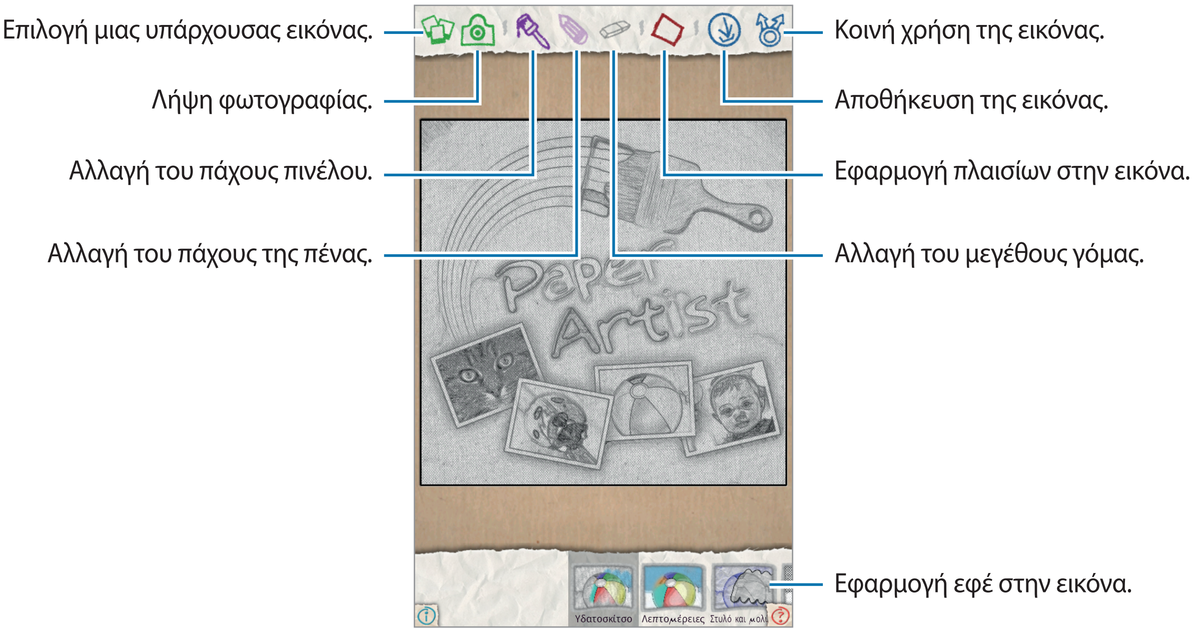

Επεξεργ. φωτ/φιών

Χρησιμοποιήστε αυτή την εφαρμογή για να βελτιώσετε τις εικόνες σας εφαρμόζοντας διάφορα εφέ, όπως το εφέ pop art.

Πατήστε το **Επεξεργ. φωτ/φιών** στην οθόνη εφαρμογών.

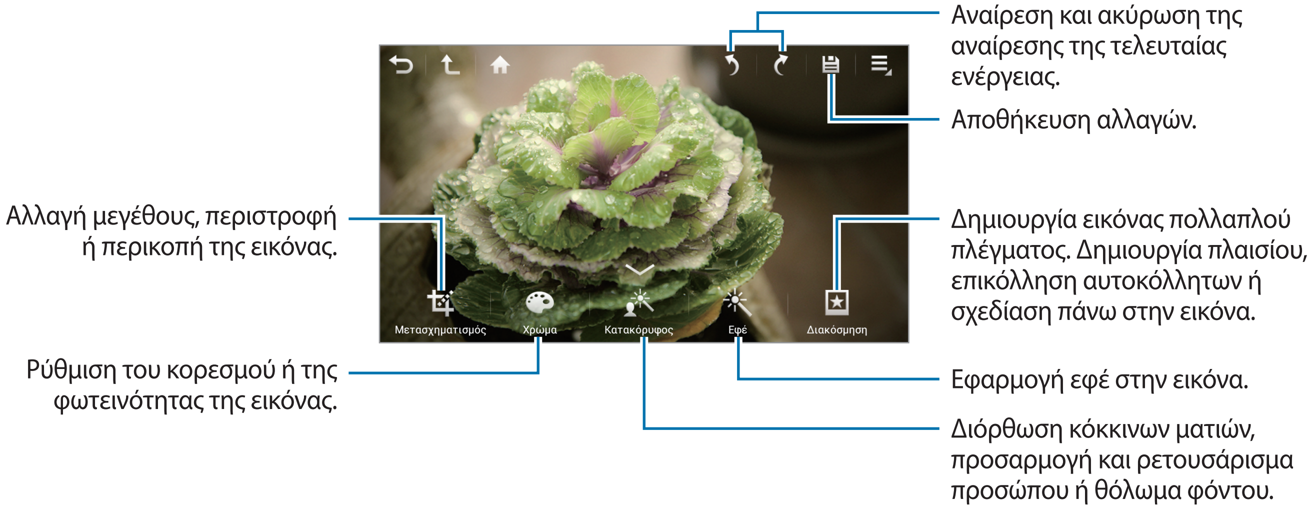

Πατήστε 💾 για να ολοκληρώσετε την ενέργεια.

Αλλαγή μεγέθους εικόνων

Πατήστε **Μετασχηματισμός** → **Αλλαγή μεγέθους**.

Επιλέξτε ένα ποσοστό στο κάτω μέρος της οθόνης ή σύρετε το πλαίσιο για αλλαγή μεγέθους και στη συνέχεια πατήστε **Ok**.

Περιστροφή εικόνων

Πατήστε **Μετασχηματισμός** → **Περιστρ.**

Ορίστε μια επιλογή στο κάτω μέρος της οθόνης ή σύρετε την οθόνη για περιστροφή και στη συνέχεια πατήστε **Ok**.

Περικοπή φωτογραφιών

Πατήστε **Μετασχηματισμός** → **Περικοπή** και στη συνέχεια ορίστε μία από τις ακόλουθες επιλογές:

- **Τετράγωνο**: Περιστρέψτε ή αλλάξτε το μέγεθος του κάδρου σύροντας το πλαίσιο ή πατήστε **Τετράγωνο**, ορίστε μια επιλογή και κατόπιν πατήστε **Ok**.
- **Λάσο**: Σχεδιάστε μια περιοχή και στη συνέχεια πατήστε **Ok**.

Αλλαγή χρωμάτων

Πατήστε **Χρώμα**, επιλέξτε ένα από τα παρακάτω χρωματικά εφέ που εμφανίζονται στο κάτω μέρος της οθόνης, σύρετε το ρυθμιστικό προς τα αριστερά ή προς τα δεξιά εάν χρειάζεται και στη συνέχεια πατήστε **Ok**.

Ρύθμιση φωτογραφίας πορτρέτου

Πατήστε **Κατακόρυφος**, επιλέξτε ένα από τα εφέ πορτρέτου που εμφανίζονται στο κάτω μέρος της οθόνης, σύρετε το ρυθμιστικό προς τα αριστερά ή προς τα δεξιά εάν χρειάζεται και πατήστε **Ok**.

Εφαρμογή εφέ φίλτρου

Πατήστε το **Εφέ**, επιλέξτε ένα από τα παρακάτω χρωματικά εφέ που εμφανίζονται στο κάτω μέρος της οθόνης, σύρετε το ρυθμιστικό προς τα αριστερά ή προς τα δεξιά εάν χρειάζεται και πατήστε **Ok**.

Διακόσμηση εικόνων

Χρησιμοποιήστε αυτή τη λειτουργία για τη διακόσμηση εικόνων με πλαίσια, αυτοκόλλητα, σχέδια ή προσθήκη άλλων εικόνων σε μία εικόνα.

Προσθήκη πλαισίων σε εικόνες

Πατήστε **Διακόσμηση** → **Πλαίσια**, επιλέξτε ένα από τα πλαίσια που εμφανίζονται στο κάτω μέρος της οθόνης και πατήστε **Ok**.

Προσθήκη αυτοκόλλητων σε εικόνες

Πατήστε **Διακόσμηση** → **Αυτοκόλλητο**, επιλέξτε ένα από τα αυτοκόλλητα που εμφανίζονται στο κάτω μέρος της οθόνης και πατήστε **Ok**.

Δημιουργία εικόνων πολλαπλού πλέγματος

Πατήστε **Διακόσμηση** → **Multi-grid**, επιλέξτε μία από τις διατάξεις πλέγματος που εμφανίζονται στο κάτω μέρος της οθόνης, προσθέστε τις εικόνες και πατήστε **Ok**.

Σχεδίαση σε εικόνες

Πατήστε **Διακόσμηση** → **Σχέδιο**, σχεδιάστε πάνω στην εικόνα και πατήστε **Ok**.

Αναπαραγωγή Βίντεο

Χρησιμοποιήστε την εφαρμογή αυτή για αναπαραγωγή αρχείων βίντεο.

Πατήστε το **Αναπαραγ. Βίντεο** στην οθόνη εφαρμογών.

- Ορισμένες μορφές αρχείων δεν υποστηρίζονται, ανάλογα με το λογισμικό της συσκευής.
- Ορισμένα αρχεία ενδέχεται να μην αναπαράγονται σωστά ανάλογα με τον τρόπο κωδικοποίησής τους.

Αναπαραγωγή βίντεο

Επιλέξτε ένα βίντεο για αναπαραγωγή.

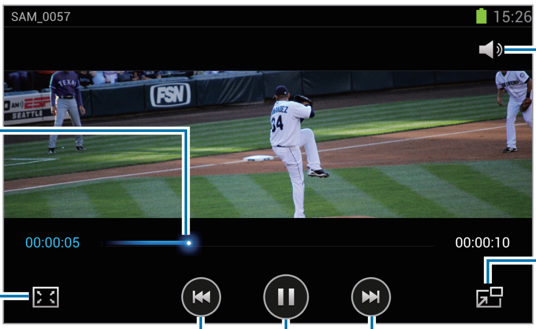

Διαγραφή βίντεο

Πατήστε **Διαγραφή**, επιλέξτε βίντεο σημειώνοντας και κατόπιν πατήστε **Διαγραφή**.

Κοινή χρήση βίντεο

Πατήστε → **Κοινή χρήση μέσω**, επιλέξτε μια μέθοδο κοινής χρήσης, επιλέξτε βίντεο με επισήμανση των αντίστοιχων πλαισίων τους και στη συνέχεια πατήστε **Ok**.

Επεξεργασία βίντεο

Χρησιμοποιήστε αυτή την εφαρμογή για την επεξεργασία βίντεο και την εφαρμογή διαφόρων εφέ.

Πατήστε **Επεξεργασία βίντεο** στην οθόνη εφαρμογών.

- Η προβολή κάποιων αρχείων βίντεο στη **Συλλογή** ενδέχεται να μην είναι δυνατή ανάλογα με την ανάλυση και την κωδικοποίηση του βίντεο.
- Ορισμένα αρχεία ενδέχεται να μην αναπαράγονται σωστά ανάλογα με τον τρόπο κωδικοποίησής τους.

Δημιουργία βίντεο

Επιλέξτε το θέμα πλαισίου και στη συνέχεια πατήστε ξανά το πλαίσιο για επιβεβαίωση. Για να προσθέσετε αρχεία πολυμέσων, πατήστε **Προσθήκη μέσου** και στη συνέχεια πατήστε στο εικονίδιο που αντιστοιχεί στον επιθυμητό τύπο πολυμέσων στο αριστερό μέρος της οθόνης. Πατήστε παρατεταμένα σε ένα αρχείο και στη συνέχεια σύρετέ το στο επάνω μέρος της οθόνης. Επαναλάβετε την εισαγωγή αρχείων όπως χρειάζεται και στη συνέχεια πατήστε **Ok** για να ολοκληρώσετε την ενέργεια.

Για να διαγράψετε ένα καρέ, πατήστε παρατεταμένα το καρέ και στη συνέχεια σύρετέ το στον κάδο απορριμμάτων.

Για επαναδιάταξη των καρέ, πατήστε παρατεταμένα σε ένα καρέ και στη συνέχεια σύρετέ το σε μια νέα τοποθεσία.

Πατήστε και προσθέστε ένα εφέ μετάβασης μεταξύ καρέ.

Για να αποθηκεύσετε, πατήστε → **Αποθήκ.**

Για να εξαγάγετε ένα βίντεο ως αρχείο, πατήστε → **Εξαγωγή**.

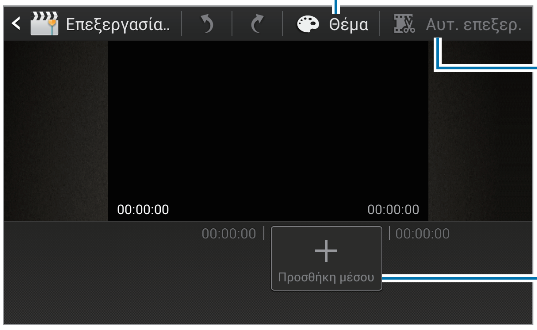

Επιλογή διαφορετικού θέματος πλαισίου.

Αυτόματη δημιουργία βίντεο.

Προσθήκη βίντεο, εικόνων ή ήχων στη λωρίδα χρόνου.

Περικοπή τμημάτων βίντεο

Επιλέξτε ένα καρέ, μετακινήστε το δακτύλιο εκκίνησης στο επιθυμητό σημείο εκκίνησης και στη συνέχεια αποθηκεύστε.

Διαχωρισμός βίντεο

Επιλέξτε και σύρετε το καρέ στην πορτοκαλί γραμμή, πατήστε και αποθηκεύστε.

Εφαρμογή εφέ σε βίντεο

Επιλέξτε ένα καρέ, πατήστε **Θέμα**, ορίστε μια επιλογή εφέ και αποθηκεύστε το βίντεο.

Αυτόματη επεξεργασία βίντεο

Αυτόματη δημιουργία βίντεο

Με υλικό πολυμέσων στο κάτω μέρος της οθόνης, όπως βίντεο, εικόνες ή μουσικά κομμάτια, πατήστε **Αυτ. επεξερ.** → **OK** και στη συνέχεια ορίστε το συνολικό χρόνο αναπαραγωγής του βίντεο.

Για να χρησιμοποιήσετε την επιλογή **Αυτ. επεξερ.**, ο συνολικός χρόνος αναπαραγωγής του υλικού πολυμέσων πρέπει να είναι τουλάχιστον 30 δευτερόλεπτα.

Μουσική

Χρησιμοποιήστε την εφαρμογή αυτή για να ακούσετε μουσική.

Πατήστε το **Μουσική** στην οθόνη εφαρμογών.

- Ορισμένες μορφές αρχείων δεν υποστηρίζονται, ανάλογα με την έκδοση λογισμικού της συσκευής.
- Ορισμένα αρχεία ενδέχεται να μην αναπαράγονται σωστά ανάλογα με την κωδικοποίηση που χρησιμοποιήθηκε.

Αναπαραγωγή μουσικής

Επιλέξτε μια μουσική κατηγορία και κατόπιν επιλέξτε τραγούδι για αναπαραγωγή.

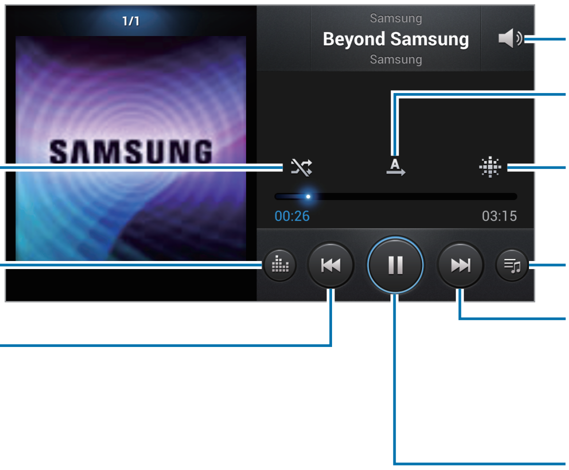

Δημιουργία λίστας αναπαραγωγής

Δημιουργήστε τη δική σας συλλογή τραγουδιών.

Πατήστε **Λίστες αναπαραγωγής** από τα αναπτυσσόμενα στοιχεία και στη συνέχεια πατήστε → **Δημιουργία λίστας αναπαραγωγής**. Εισάγετε έναν τίτλο και πατήστε **OK**. Πατήστε **Προσθήκη μουσικής**, επιλέξτε τραγούδια για συμπερίληψη και κατόπιν πατήστε **Τέλος**.

Για προσθήκη του τραγουδιού που αναπαράγεται αυτή τη στιγμή σε λίστα αναπαραγωγής, πατήστε → **Προσθήκη στη λίστα αναπαραγωγής**.

Αναπαραγωγή μουσικής κατά διάθεση

Παίξτε μουσική που έχει ομαδοποιηθεί ανάλογα με την ψυχική διάθεση. Η λίστα αναπαραγωγής δημιουργείται αυτόματα από τη συσκευή. Όταν προστεθεί ένα νέο κομμάτι, πατήστε **Μουσικό κουτί** από τα αναπτυσσόμενα στοιχεία και στη συνέχεια πατήστε → **Ενημέρωση βιβλιοθήκης**.

Πατήστε **Μουσικό κουτί** και επιλέξτε ένα κελί διάθεσης.

YouTube

Χρησιμοποιήστε την εφαρμογή αυτή για παρακολούθηση βίντεο από τον ιστότοπο YouTube.

Πατήστε το **YouTube** στην οθόνη εφαρμογών.

Η εφαρμογή αυτή μπορεί να μην είναι διαθέσιμη, ανάλογα με τη γεωγραφική περιοχή ή τον πάροχο υπηρεσιών.

Παρακολούθηση βίντεο

Πατήστε 🔍 και κατόπιν εισάγετε μια λέξη-κλειδί. Επιλέξτε ένα από τα αποτελέσματα αναζήτησης για να παρακολουθήσετε ένα βίντεο.

Κοινή χρήση βίντεο

Επιλέξτε το βίντεο προς προβολή, πατήστε και κατόπιν επιλέξτε μέθοδο κοινής χρήσης.

Αποστολή βίντεο

Επιλέξτε το λογαριασμό Google που διαθέτετε εάν είναι συνδεδεμένος στο YouTube. Πατήστε → ένα βίντεο, εισαγάγετε πληροφορίες για το βίντεο και στη συνέχεια πατήστε **Μεταφόρτωση**.

Καιρός

Χρησιμοποιήστε αυτή την εφαρμογή για να ενημερωθείτε για τις τελευταίες μετεωρολογικές προβλέψεις για την τοποθεσία στην οποία βρίσκεστε ή για άλλη περιοχή.

Πατήστε το **Καιρός** στην οθόνη εφαρμογών.

Η εφαρμογή αυτή μπορεί να μην είναι διαθέσιμη, ανάλογα με τη γεωγραφική περιοχή ή τον πάροχο υπηρεσιών.

Προσθήκη τοποθεσιών

Για να προσθέσετε κάποια τοποθεσία, στο πλαίσιο αναζήτησης πληκτρολογήστε την ονομασία της ή πατήστε την επιλογή **Εύρεση τρέχουσας τοποθεσίας**.

Διαγραφή τοποθεσιών

Πατήστε την επιλογή **Η λίστα των πόλεών μου**, στη συνέχεια πατήστε → **Διαγρ.**, επιλέξτε τις τοποθεσίες επισημαίνοντάς τις και, στη συνέχεια, πατήστε **Τέλος**.

Για να διαγράψετε την τρέχουσα τοποθεσία, πατήστε την επιλογή **Η λίστα των πόλεών μου** → → **Εμφάνιση τρέχ. πόλη** και, στη συνέχεια, σύρετε την επιλογή **Τρέχουσα πόλη** προς τα αριστερά.

Εναλλαγή μεταξύ των τοποθεσιών

Πραγματοποιήστε κύλιση προς τα αριστερά ή προς τα δεξιά.

Instagram

Χρησιμοποιήστε αυτή την εφαρμογή για την προβολή και την κοινή χρήση φωτογραφιών.

Πατήστε **Instagram** στην οθόνη εφαρμογών.

Η εφαρμογή αυτή μπορεί να μην είναι διαθέσιμη, ανάλογα με τη γεωγραφική περιοχή ή τον πάροχο υπηρεσιών.

Πατήστε **Register** για να εγγραφείτε ή πατήστε **Sign in** και ακολουθήστε τις οδηγίες στην οθόνη για να ολοκληρώσετε τη ρύθμιση του λογαριασμού.

Επικοινωνία

Επαφές

Χρησιμοποιήστε την εφαρμογή αυτή για διαχείριση επαφών, μεταξύ των οποίων αριθμοί τηλεφώνου, διευθύνσεις email και άλλα.

Πατήστε τις **Επαφές** στην οθόνη εφαρμογών.

Διαχείριση επαφών

Δημιουργία επαφής

Πατήστε και εισάγετε πληροφορίες επαφής.

- : Προσθήκη μιας εικόνας.
- / : Προσθήκη ή διαγραφή πεδίου επαφής.

Επεξεργασία επαφής

Πατήστε .

Διαγραφή επαφής

Πατήστε → **Διαγραφή**.

Αναζήτηση για επαφές

Χρησιμοποιήστε μία από τις παρακάτω μεθόδους αναζήτησης:

- Πραγματοποιήστε κύλιση πάνω ή κάτω στη λίστα επαφών.
- Χρησιμοποιήστε το ευρετήριο στη δεξιά πλευρά της λίστας επαφών για γρήγορη κύλιση, σύροντας το δάχτυλό σας κατά μήκος του.
- Πατήστε το πεδίο αναζήτησης στο πάνω μέρος της λίστας επαφών και εισάγετε τα κριτήρια αναζήτησης.

Μόλις επιλεγεί μια επαφή, εκτελέστε μία από τις παρακάτω ενέργειες.

- : Προσθήκη στις αγαπημένες επαφές.
- : Σύνταξη μηνύματος.
- : Σύνταξη email.

Εισαγωγή και εξαγωγή επαφών

Συγχρονισμός με το λογαριασμό Samsung

Πατήστε → **Συγχώνευση με Samsung account**.

Εάν μια επαφή προστεθεί ή διαγραφεί στη συσκευή, προστίθεται ή διαγράφεται και από το λογαριασμό Samsung και αντίστροφα.

Συγχρονισμός με επαφές Google

Πατήστε → **Συγχώνευση με λογαριασμό Google**.

Οι επαφές που συγχρονίστηκαν με τις επαφές Google εμφανίζονται στη λίστα επαφών με .

Αν μια επαφή προστεθεί ή διαγραφεί στη συσκευή, προστίθεται επίσης ή διαγράφεται από τις επαφές Google και αντίστροφα.

Εισαγωγή επαφών

Πατήστε → **Εισαγωγή/Εξαγωγή** → **Εισαγωγή από κάρτα SIM** ή **Εισαγωγή από κάρτα SD**.

Εξαγωγή επαφών

Πατήστε → **Εισαγωγή/Εξαγωγή** → **Εξαγωγή στην κάρτα SD** ή **Εξαγωγή στην κάρτα SIM**.

Κοινή χρήση επαφών

Πατήστε → **Εισαγωγή/Εξαγωγή** → **Κοινή χρήση κάρτας ονόματος μέσω**, επιλέξτε επαφές, πατήστε **Τέλος** και κατόπιν επιλέξτε μια μέθοδο κοινής χρήσης.

Αγαπημένες επαφές

Πατήστε και κατόπιν εκτελέστε μία από τις παρακάτω ενέργειες:

- **Αναζήτηση**: Αναζήτηση μιας επαφής.
- **Προσθήκη στα αγαπημένα**: Προσθήκη επαφών στα Αγαπημένα.
- **Κατάργηση από τα αγαπημένα**: Διαγραφή επαφών από τα Αγαπημένα.
- **Προβολή πλέγματος** / **Προβολή λίστας**: Προβολή επαφών σε μορφή πλακιδίων ή λίστας.

Ομάδες επαφών

Προσθήκη επαφών σε μια ομάδα

Επιλέξτε μια ομάδα και κατόπιν πατήστε . Επιλέξτε επαφές για προσθήκη και κατόπιν πατήστε **Τέλος**.

Διαχείριση ομάδων

Πατήστε και κατόπιν εκτελέστε μία από τις παρακάτω ενέργειες:

- **Δημ/ργία**: Δημιουργία νέας ομάδας.
- **Αναζήτηση**: Αναζήτηση για επαφές.
- **Αλλαγή σειράς**: Παρατεταμένο πάτημα στο δίπλα στο όνομα της ομάδας, σύρετέ το προς τα πάνω ή προς τα κάτω σε άλλη θέση και κατόπιν πατήστε **Τέλος**.
- **Διαγραφή ομάδων**: Επιλογή ομάδων που προστίθενται από το χρήστη και κατόπιν πάτημα στη **Διαγραφή**. Οι προεπιλεγμένες ομάδες δεν μπορούν να διαγραφούν.

Αποστολή μηνύματος ή email στα μέλη μιας ομάδας

Επιλέξτε μια ομάδα, πατήστε → **Αποστολή μηνύματος** ή **Αποστολή email**, επιλέξτε μέλη και κατόπιν πατήστε **Τέλος**.

Επαγγελματική κάρτα

Δημιουργήστε μια επαγγελματική κάρτα και στείλτε την σε άλλα άτομα.

Πατήστε **Ρύθμιση προφίλ**, εισάγετε στοιχεία, όπως αριθμό τηλεφώνου, διεύθυνση email και ταχυδρομική διεύθυνση, και κατόπιν πατήστε **Αποθήκ.** Εάν οι πληροφορίες χρήστη έχουν αποθηκευτεί κατά τη ρύθμιση της συσκευής, επιλέξτε την επαγγελματική κάρτα κάτω από το στοιχείο **ΕΓΩ** και πατήστε για επεξεργασία.

Πατήστε → **Κοινή χρήση κάρτας ονόματος μέσω** και κατόπιν επιλέξτε μια μέθοδο κοινής χρήσης.

Μηνύματα

Χρησιμοποιήστε την εφαρμογή αυτή για αποστολή μηνυμάτων κειμένου (SMS) ή μηνυμάτων πολυμέσων (MMS).

Πατήστε τις **Μηνύματα** στην οθόνη εφαρμογών.

Ενδέχεται να υπάρξουν πρόσθετες χρεώσεις για αποστολή ή λήψη μηνυμάτων όταν βρίσκεστε εκτός της περιοχής κάλυψης του δικτύου σας. Για λεπτομέρειες, επικοινωνήστε με τον πάροχο των υπηρεσιών σας.

Αποστολή μηνυμάτων

Πατήστε **Σύνθεση**, προσθέστε παραλήπτες, εισάγετε ένα μήνυμα και κατόπιν πατήστε .

Χρησιμοποιήστε τις παρακάτω μεθόδους για προσθήκη παραληπτών:

- Εισάγετε έναν αριθμό τηλεφώνου.
- Πατήστε , επιλέξτε επαφές και κατόπιν πατήστε **Τέλος**.

Χρησιμοποιήστε τις παρακάτω μεθόδους για να δημιουργήσετε μήνυμα πολυμέσων:

- Πατήστε και επισυνάψτε εικόνες, βίντεο, επαφές, σημειώσεις, συμβάντα και άλλα.
- Πατήστε → **Εισαγωγή smiley** για να εισάγετε emoticon.
- Πατήστε → **Προσθήκη θέματος** για να εισάγετε ένα θέμα.

Αποστολή προγραμματισμένων μηνυμάτων

Ενώ συντάσσετε ένα μήνυμα, πατήστε → **Προγραμματισμένο μήνυμα**. Ρυθμίστε ώρα και ημερομηνία και κατόπιν πατήστε **OK**. Η συσκευή θα στείλει το μήνυμα στην καθορισμένη ώρα και ημερομηνία.

- Αν η συσκευή είναι απενεργοποιημένη την προγραμματισμένη ώρα, δεν είναι συνδεδεμένη με το δίκτυο ή το δίκτυο είναι ασταθές, το μήνυμα δεν θα αποσταλεί.
- Η λειτουργία αυτή βασίζεται στην ώρα και ημερομηνία που είναι ρυθμισμένη η συσκευή. Η ώρα και ημερομηνία μπορεί να είναι λανθασμένη εάν μετακινηθείτε μεταξύ ζωνών ώρας και το δίκτυο δεν ενημερώσει τις πληροφορίες.

Προβολή εισερχομένων μηνυμάτων

Τα εισερχόμενα μηνύματα ομαδοποιούνται με βάση την επαφή ως threads μηνυμάτων.

Επιλέξτε ένα thread μηνυμάτων για να δείτε το μήνυμα του συγκεκριμένου ατόμου.

Email

Χρησιμοποιήστε την εφαρμογή αυτή για να στείλετε ή να προβάλλετε μηνύματα email.

Πατήστε το **Email** στην οθόνη εφαρμογών.

Δημιουργία λογαριασμών email

Δημιουργήστε έναν λογαριασμό email όταν ανοίγετε το **Email** για πρώτη φορά.

Εισάγετε τη διεύθυνση email και τον κωδικό πρόσβασης. Πατήστε **Επόμενο** για ιδιωτικό λογαριασμό email, όπως είναι το Google Mail, ή πατήστε **Μη αυτομ. ρύθ/ση** για εταιρικό λογαριασμό email. Στη συνέχεια, ακολουθήστε τις οδηγίες επί της οθόνης για να ολοκληρώσετε τη δημιουργία.

Για να δημιουργήσετε άλλον λογαριασμό email, πατήστε ☰ → **Ρυθμίσεις** → **Προσθήκη λογαριασμού**.

Αποστολή μηνυμάτων

Πατήστε το λογαριασμό email προς χρήση και κατόπιν πατήστε το **Σύνθεση** στο πάνω μέρος της οθόνης. Εισάγετε παραλήπτες, θέμα και μήνυμα και κατόπιν πατήστε **Αποστ.**

Πατήστε 👤 για προσθήκη παραλήπτη από τη λίστα επαφών.

Πατήστε ☰ → **Προσθήκη Κοιν./Ιδιαιτ. κοιν.** για προσθήκη και άλλων παραληπτών.

Πατήστε **Επισύν.** για να επισυνάψετε εικόνες, βίντεο, επαφές, συμβάντα και άλλα.

Πατήστε 🖼 για να εισάγετε εικόνες, συμβάντα, επαφές και πληροφορίες τοποθεσίας στο μήνυμα.

Αποστολή προγραμματισμένων μηνυμάτων

Πατήστε → **Αποστολή προγράμματος**. Σημειώστε **Αποστολή προγράμματος**, ρυθμίστε ώρα και ημερομηνία και κατόπιν πατήστε **Τέλος**. Η συσκευή θα στείλει το μήνυμα στην καθορισμένη ώρα και ημερομηνία.

- Αν η συσκευή είναι απενεργοποιημένη την προγραμματισμένη ώρα, δεν είναι συνδεδεμένη με το δίκτυο ή το δίκτυο είναι ασταθές, το μήνυμα δεν θα αποσταλεί.
- Η λειτουργία αυτή βασίζεται στην ώρα και ημερομηνία που είναι ρυθμισμένη η συσκευή. Η ώρα και ημερομηνία μπορεί να είναι λανθασμένη εάν μετακινηθείτε μεταξύ ζωνών ώρας και το δίκτυο δεν ενημερώσει τις πληροφορίες.

Ανάγνωση μηνυμάτων

Επιλέξτε λογαριασμό email προς χρήση και ανακτώνται τα νέα μηνύματα. Για μη αυτόματη ανάκτηση νέων μηνυμάτων, πατήστε **Ανανέωση**.

Πατήστε σε ένα μήνυμα για να διαβάσετε.

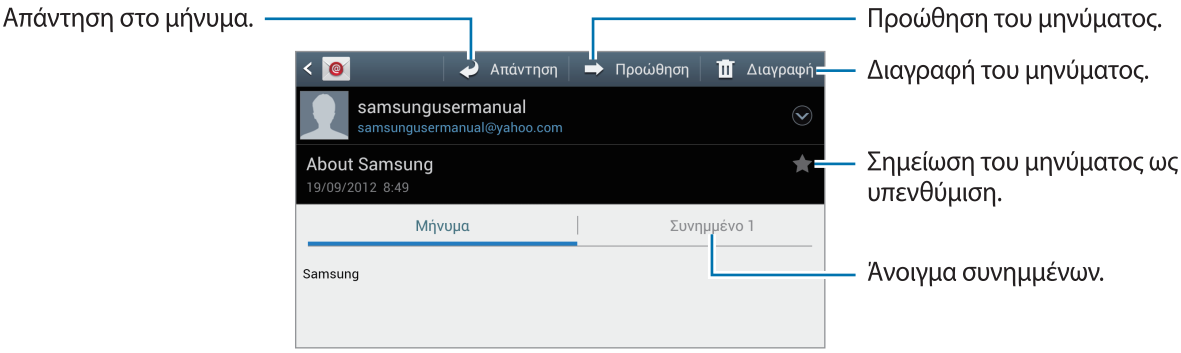

Πατήστε στην καρτέλα συνημμένων για να ανοίξετε τα συνημμένα και κατόπιν πατήστε το δίπλα σε ένα συνημμένο για να το αποθηκεύσετε.

Google Mail

Χρησιμοποιήστε την εφαρμογή αυτή για γρήγορη και απευθείας πρόσβαση στην υπηρεσία Google Mail.

Πατήστε το **Google Mail** στην οθόνη εφαρμογών.

- Η εφαρμογή αυτή μπορεί να μην είναι διαθέσιμη, ανάλογα με τη γεωγραφική περιοχή ή τον πάροχο υπηρεσιών.
- Η εφαρμογή αυτή ενδέχεται να έχει διαφορετική επισήμανση ανάλογα με τη γεωγραφική περιοχή ή τον πάροχο υπηρεσιών.

Αποστολή μηνυμάτων

Σε οποιαδήποτε θυρίδα μηνυμάτων, πατήστε , εισάγετε παραλήπτες, θέμα και μήνυμα και κατόπιν πατήστε **Αποστ.**

Πατήστε → **Επισύναψη αρχείου** για επισύναψη εικόνων.

Πατήστε → **Προσθήκη Κοιν./Κρυφής κοιν.** για προσθήκη και άλλων παραληπτών.

Πατήστε → **Απ. προχ.** για αποθήκευση του μηνύματος για παράδοση αργότερα.

Πατήστε → **Απόρριψη** για να ξεκινήσετε από την αρχή.

Ανάγνωση μηνυμάτων

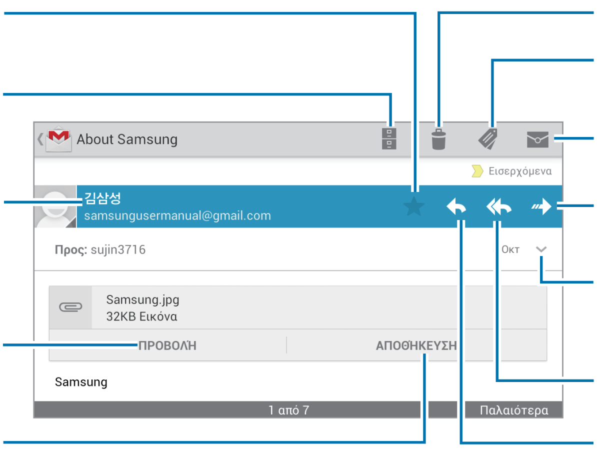

Ετικέτες

Το Google Mail δεν χρησιμοποιεί πραγματικούς φακέλους. Στη θέση τους χρησιμοποιεί ετικέτες. Όταν γίνεται εκκίνηση του Google Mail, εμφανίζει μηνύματα με την επισήμανση Εισερχόμενα.

Πατήστε για μη αυτόματη ανάκτηση νέων μηνυμάτων.

Πατήστε το για προβολή μηνυμάτων με άλλες ετικέτες.

Για προσθήκη ετικέτας σε μήνυμα, πατήστε και κατόπιν επιλέξτε την ετικέτα προς αντιστοίχιση.

Talk

Χρησιμοποιήστε την εφαρμογή αυτή για να μιλάτε με άλλους μέσω Google Talk.

Πατήστε το **Talk** στην οθόνη εφαρμογών.

Η εφαρμογή αυτή μπορεί να μην είναι διαθέσιμη, ανάλογα με τη γεωγραφική περιοχή ή τον πάροχο υπηρεσιών.

Δημόσιο προφίλ

Πατήστε στο ID του λογαριασμού στο πάνω μέρος της λίστας φίλων για αλλαγή της κατάστασης διαθεσιμότητας, της εικόνας ή του μηνύματος κατάστασης.

Προσθήκη φίλων

Πατήστε , εισάγετε τη διεύθυνση email του φίλου που θα προσθέσετε και κατόπιν πατήστε **ΤΕΛΟΣ**.

Συνομιλία με φίλους

Επιλέξτε έναν φίλο από τη λίστα φίλων, εισάγετε ένα μήνυμα στο πεδίο στο κάτω μέρος της οθόνης και κατόπιν πατήστε .

Για να προσθέσετε έναν φίλο στη συνομιλία, πατήστε → **Προσθήκη στη συζήτηση**.

Για τερματισμό της συνομιλίας, πατήστε → **Τερματισμός συζήτησης**.

Εναλλαγή μεταξύ συνομιλιών

Για εναλλαγή μεταξύ συνομιλιών, πραγματοποιήστε κύλιση αριστερά ή δεξιά.

Διαγραφή ιστορικού συνομιλίας

Οι συνομιλίες αποθηκεύονται αυτόματα. Για διαγραφή του ιστορικού συνομιλίας, πατήστε → **Εκκαθάριση ιστορικού συνομιλίας**.

ChatON

Χρησιμοποιήστε την εφαρμογή αυτή για συνομιλία με οποιαδήποτε συσκευή που διαθέτει αριθμό κινητής τηλεφωνίας.

Πατήστε το **ChatON** στην οθόνη εφαρμογών.

Η εφαρμογή αυτή μπορεί να μην είναι διαθέσιμη, ανάλογα με τη γεωγραφική περιοχή ή τον πάροχο υπηρεσιών.

Δημιουργήστε τη λίστα φίλων εισάγοντας αριθμούς τηλεφώνου ή διευθύνσεις email λογαριασμών Samsung ή επιλέγοντας φίλους από τη λίστα προτάσεων.

Επιλέξτε έναν φίλο για να ξεκινήσετε συνομιλία.

Για συγχρονισμό επαφών στη συσκευή με το ChatON, πατήστε **Ρυθμίσεις** → **Συγχρονισμός επαφών**.

Google+

Χρησιμοποιήστε την εφαρμογή αυτή για να παραμείνετε συνδεδεμένος με άλλα άτομα μέσω της υπηρεσίας κοινωνικού δικτύου της Google.

Πατήστε το **Google+** στην οθόνη εφαρμογών.

Η εφαρμογή αυτή μπορεί να μην είναι διαθέσιμη, ανάλογα με τη γεωγραφική περιοχή ή τον πάροχο υπηρεσιών.

Πατήστε **Όλοι οι κύκλοι** για αλλαγή της κατηγορίας και κατόπιν μετακινηθείτε με κύλιση προς τα πάνω ή προς τα κάτω για προβολή αναρτήσεων από τους κύκλους σας.

Messenger

Χρησιμοποιήστε την εφαρμογή αυτή για συνομιλία με άλλα άτομα μέσω της υπηρεσία άμεσης ανταλλαγής μηνυμάτων Google+.

Πατήστε το **Messenger** στην οθόνη εφαρμογών.

Η εφαρμογή αυτή μπορεί να μην είναι διαθέσιμη, ανάλογα με τη γεωγραφική περιοχή ή τον πάροχο υπηρεσιών.

Επιλέξτε έναν φίλο από τη λίστα φίλων, εισάγετε ένα μήνυμα στο πεδίο στο κάτω μέρος της οθόνης και κατόπιν πατήστε ➤.

Ιστός & δίκτυο

Internet

Χρησιμοποιήστε την εφαρμογή αυτή για περιήγηση στο διαδίκτυο.

Πατήστε **Internet** στην οθόνη εφαρμογών.

Προβολή ιστοσελίδων

Πατήστε το πεδίο διεύθυνσης, εισάγετε τη διεύθυνση ιστού και κατόπιν πατήστε **Μετάβαση**.

Πατήστε για κοινή χρήση, αποθήκευση ή εκτύπωση της τρέχουσας ιστοσελίδας κατά την προβολή μιας ιστοσελίδας.

Άνοιγμα νέας σελίδας

Πατήστε → **Νέο παράθυρο**.

Για μετάβαση σε άλλη ιστοσελίδα, πατήστε , μεταβείτε με κύλιση προς τα αριστερά ή τα δεξιά και πατήστε στη σελίδα για να την επιλέξετε.

Αναζήτηση στον ιστό φωνητικά

Πατήστε το πεδίο διεύθυνσης, πατήστε , προφέρετε μια λέξη-κλειδί και κατόπιν επιλέξτε μία από τις προτεινόμενες λέξεις-κλειδιά που εμφανίζονται.

Η εφαρμογή αυτή μπορεί να μην είναι διαθέσιμη, ανάλογα με τη γεωγραφική περιοχή ή τον πάροχο υπηρεσιών.

Σελιδοδείκτες

Για να σημειώσετε με σελιδοδείκτη την τρέχουσα ιστοσελίδα, πατήστε → **Προσθήκη σελιδοδείκτη**.

Για να ανοίξετε μια ιστοσελίδα με σελιδοδείκτη, πατήστε και επιλέξτε έναν.

Ιστορικό

Πατήστε → **Ιστορικό** για να ανοίξετε μια ιστοσελίδα από τη λίστα των ιστοσελίδων που επισκεφθήκατε πρόσφατα. Για διαγραφή του ιστορικού, πατήστε → **Εκκαθάριση ιστορικού**.

Πατήστε → **Ιστορικό** → **Περισσότ. επισκέψεις** για να ανοίξετε μια ιστοσελίδα από τη λίστα των ιστοσελίδων με τις περισσότερες επισκέψεις.

Αποθηκευμένες σελίδες

Για προβολή αποθηκευμένων ιστοσελίδων, πατήστε → **Αποθ. σελ.**

Σύνδεσμοι

Πατήστε παρατεταμένα σε μια σύνδεση στην ιστοσελίδα για να την ανοίξετε σε νέα σελίδα, να την αποθηκεύσετε ή να την αντιγράψετε.

Για προβολή των αποθηκευμένων συνδέσεων, πατήστε → **Λήψεις**.

Κοινή χρήση ιστοσελίδων

Για να μοιραστείτε τη διεύθυνση μιας ιστοσελίδας με άλλους, πατήστε → **Κοινή χρήση σελίδας**.

Για να μοιραστείτε τμήμα μιας ιστοσελίδας, πατήστε παρατεταμένα το επιθυμητό κείμενο και κατόπιν πατήστε **Κοινή χρήση**.

Chrome

Χρησιμοποιήστε αυτή την εφαρμογή για αναζήτηση πληροφοριών και περιήγηση σε ιστοσελίδες.

Πατήστε το **Chrome** στην οθόνη εφαρμογών.

Προβολή ιστοσελίδων

Πατήστε το πεδίο διεύθυνσης, εισάγετε τη διεύθυνση ιστού και κατόπιν πατήστε **Μετάβαση**.

Άνοιγμα νέας σελίδας

Πατήστε → **Νέα καρτ.**

Για μετάβαση σε άλλη σελίδα web, πατήστε και στη συνέχεια πατήστε στη σελίδα από τις μικρογραφίες.

Αναζήτηση στον ιστό φωνητικά

Πατήστε το πεδίο διεύθυνσης, πατήστε 🎤, προφέρετε μια λέξη-κλειδί και κατόπιν επιλέξτε μία από τις προτεινόμενες λέξεις-κλειδιά που εμφανίζονται.

Σελιδοδείκτες

Για να προσθέσετε σελιδοδείκτη στην τρέχουσα σελίδα, πατήστε ☰ → ☆, εισαγάγετε τις λεπτομέρειες, όπως όνομα και ηλεκτρονική διεύθυνση και στη συνέχεια πατήστε **Αποθήκευση**.

Για να ανοίξετε μια ιστοσελίδα με σελιδοδείκτη, πατήστε ☰ → **Σελιδοδ.**, και κατόπιν επιλέξτε έναν.

Κοινή χρήση ιστοσελίδων

Για να μοιραστείτε τη διεύθυνση μιας ιστοσελίδας με άλλους, πατήστε ☰ → **Εύρεση στη σελίδα...**

Για κοινή χρήση μέρους ιστοσελίδας, πατήστε παρατεταμένα στο επιθυμητό κείμενο και στη συνέχεια πατήστε **ΚΟΙΝΉ ΧΡΉΣΗ**.

Συγχρονισμός με άλλες συσκευές

Συγχρονίστε ανοικτές καρτέλες και σελιδοδείκτες για χρήση με το Chrome σε κάποια άλλη συσκευή, όταν είστε συνδεδεμένοι με τον ίδιο λογαριασμό Google.

Για προβολή ανοικτών καρτελών σε άλλες συσκευές, πατήστε ☰ → **Άλλες συσκευές**. Επιλέξτε μια ιστοσελίδα για άνοιγμα.

Για προβολή σελιδοδεικτών, πατήστε ★.

Bluetooth

Η λειτουργία Bluetooth δημιουργεί μια απευθείας ασύρματη σύνδεση μεταξύ δύο συσκευών σε μικρή απόσταση. Χρησιμοποιήστε το Bluetooth για να ανταλλάσσετε αρχεία δεδομένων ή πολυμέσων με άλλες συσκευές.

- Η Samsung δεν φέρει ευθύνη για τυχόν απώλεια, παρεμβολή ή κακή χρήση των δεδομένων που αποστέλλονται ή λαμβάνονται μέσω της λειτουργίας Bluetooth.
- Να διασφαλίζετε πάντοτε ότι μοιράζεστε και λαμβάνετε δεδομένα με συσκευές που τις εμπιστεύεστε και έχουν την κατάλληλη ασφάλεια. Εάν υπάρχουν εμπόδια μεταξύ των συσκευών, η μέγιστη απόσταση λειτουργίας ενδέχεται να είναι μικρότερη.
- Ορισμένες συσκευές, ειδικά εκείνες που δεν έχουν ελεγχθεί ή εγκριθεί από την Bluetooth SIG, ενδέχεται να μην είναι συμβατές με τη συσκευή σας.
- Μην χρησιμοποιείτε τη λειτουργία Bluetooth για παράνομους σκοπούς (για παράδειγμα, πειρατικά αντίγραφα αρχείων ή παράνομη παρακολούθηση επικοινωνιών για εμπορικούς σκοπούς).

  Η Samsung δεν έχει καμία ευθύνη για τις επιπτώσεις παράνομης χρήσης της λειτουργίας Bluetooth.

Για ενεργοποίηση του Bluetooth, στην οθόνη εφαρμογών, πατήστε **Ρυθμίσεις** → **Bluetooth**, και κατόπιν σύρετε το διακόπτη **Bluetooth** προς τα δεξιά.

Δημιουργία ζεύγους με άλλες συσκευές Bluetooth

Στην οθόνη εφαρμογών, πατήστε **Ρυθμίσεις** → **Bluetooth** → **Σάρωση** και παρατίθενται οι εντοπισμένες συσκευές. Επιλέξτε τη συσκευή με την οποία θέλετε να δημιουργήσετε ζεύγος και κατόπιν αποδεχτείτε το κλειδί πρόσβασης που δημιουργείται αυτόματα και στις δύο συσκευές για επιβεβαίωση.

Αποστολή και λήψη δεδομένων

Πολλές εφαρμογές υποστηρίζουν μεταφορά δεδομένων μέσω Bluetooth. Η **Συλλογή** είναι ένα παράδειγμα. Ανοίξτε τη **Συλλογή**, επιλέξτε μια εικόνα, πατήστε → **Bluetooth** και κατόπιν επιλέξτε μία από τις συσκευές Bluetooth που έχουν σχηματίσει ζεύγος. Στη συνέχεια, αποδεχτείτε το αίτημα εξουσιοδότησης Bluetooth στην άλλη συσκευή για να γίνει λήψη της εικόνας. Το αρχείο που μεταφέρεται αποθηκεύεται στο φάκελο **Bluetooth**.

AllShare Play

Χρησιμοποιήστε την εφαρμογή αυτή για την αναπαραγωγή περιεχομένων που είναι αποθηκευμένα σε διάφορες συσκευές μέσω διαδικτύου. Μπορείτε να αναπαράγετε και να στείλετε οποιοδήποτε αρχείο από οποιαδήποτε συσκευή σε άλλη συσκευή ή διακομιστή αποθήκευσης στον ιστό.

Για χρήση της εφαρμογής αυτής, πρέπει να συνδεθείτε με τους λογαριασμούς Google και Samsung και να εγγράψετε δύο ή περισσότερες συσκευές ως διακομιστές αρχείων. Οι μέθοδοι εγγραφής μπορεί να διαφέρουν ανάλογα με τον τύπο της συσκευής. Για να μάθετε περισσότερες λεπτομέρειες, πατήστε → **FAQ**.

Πατήστε το **AllShare Play** στην οθόνη εφαρμογών.

Η εφαρμογή αυτή μπορεί να μην είναι διαθέσιμη, ανάλογα με τη γεωγραφική περιοχή ή τον πάροχο υπηρεσιών.

Αποστολή αρχείων

Επιλέξτε μια συσκευή ή αποθήκευση στο web και ένα αρχείο και στη συνέχεια πατήστε .

Κοινή χρήση αρχείων

Επιλέξτε μια συσκευή ή αποθήκευση στο web και ένα αρχείο, πατήστε και στη συνέχεια χρησιμοποιήστε τις ακόλουθες επιλογές:

- **Group Cast**: Κοινή χρήση οθονών με πολλαπλές άλλες συσκευές που είναι συνδεδεμένες στο ίδιο δίκτυο Wi-Fi.
- **Send to Nearby Users**: Κοινή χρήση αρχείων με κοντινούς χρήστες που έχουν ενεργοποιημένη τη λειτουργία AllShare Play.
- **Facebook**/**Twitter**/**Flickr**/**Picasa**: Πραγματοποιήστε μεταφορά σε μια τοποθεσία κοινωνικής δικτύωσης.

Αναπαραγωγή αρχείων σε απομακρυσμένη συσκευή

Επιλέξτε μια συσκευή ή αποθήκευση στο web και ένα αρχείο και στη συνέχεια πατήστε .

Διαχείριση περιεχομένων σε διακομιστή αποθήκευσης στον ιστό

Επιλέξτε ένα διακομιστή αποθήκευσης στο web και στη συνέχεια προβάλετε και διαχειριστείτε τα αρχεία σας.

Κοινή χρήση σε ομάδα

Χρησιμοποιήστε αυτή την εφαρμογή για κοινή χρήση εικόνων, εγγράφων και μουσικής με άλλες συσκευές που είναι συνδεδεμένες στο ίδιο δίκτυο Wi-Fi.

Πατήστε το **Κοινή χρήση σε ομάδα** στην οθόνη εφαρμογών.

Η εφαρμογή αυτή μπορεί να μην είναι διαθέσιμη, ανάλογα με τη γεωγραφική περιοχή ή τον πάροχο υπηρεσιών.

Κοινή χρήση αρχείων

1 Πατήστε **Κοινή χρήση εικόνας**, **Κοινή χρήση εγγράφου** ή **Κοινή χρήση μουσικής**, επιλέξτε τα αρχεία για κοινή χρήση και πατήστε ✓.

2 Εισαγάγετε έναν κωδικό PIN και πατήστε **Τέλ.**

Σύνδεση σε άλλο Κοινή χρήση σε ομάδα

Πατήστε σε κάποια άλλη συσκευή κάτω από την επιλογή **Συμμετοχή**, εισαγάγετε τον κωδικό PIN και στη συνέχεια πατήστε **OK**.

Καταστήματα εφαρμογών & πολυμέσων

Play Store

Χρησιμοποιήστε την εφαρμογή αυτή για αγορά και λήψη εφαρμογών και παιχνιδιών που μπορούν να τρέξουν στη συσκευή.

Πατήστε το **Play Store** στην οθόνη εφαρμογών.

Η εφαρμογή αυτή μπορεί να μην είναι διαθέσιμη, ανάλογα με τη γεωγραφική περιοχή ή τον πάροχο υπηρεσιών.

Εγκατάσταση εφαρμογών

Κάντε περιήγηση στις εφαρμογές ανά κατηγορία ή πατήστε 🔍 για να κάνετε αναζήτηση με λέξη-κλειδί.

Επιλέξτε μια εφαρμογή για να προβάλλετε πληροφορίες. Για να κάνετε λήψη της, πατήστε **Εγκατάσταση**. Αν υπάρχει χρέωση για την εφαρμογή, πατήστε στην τιμή και ακολουθήστε τις οδηγίες επί της οθόνης για να ολοκληρώσετε τη διαδικασία αγοράς.

- Όταν είναι διαθέσιμη νέα έκδοση για οποιαδήποτε εγκατεστημένη εφαρμογή, εμφανίζεται ένα εικονίδιο ενημέρωσης στο πάνω μέρος της οθόνης που σας ειδοποιεί για την ενημέρωση. Ανοίξτε το πλαίσιο ειδοποιήσεων και πατήστε στο εικονίδιο για να ενημερώσετε την εφαρμογή.
- Για εγκατάσταση εφαρμογών που λάβατε από άλλες πηγές, στην οθόνη εφαρμογών, πατήστε **Ρυθμίσεις** → **Ασφάλεια** → **Άγνωστες πηγές**.

Απεγκατάσταση εφαρμογών

Απεγκαταστήστε τις εφαρμογές που αγοράστηκαν από το **Play Store**.

Πατήστε ☰ → **Οι εφαρμογές μου**, επιλέξτε μια εφαρμογή για διαγραφή στη λίστα εγκατεστημένων εφαρμογών και κατόπιν πατήστε **Κατ. εγκατάστ.**

Samsung Apps

Χρησιμοποιήστε την εφαρμογή αυτή για αγορά και λήψη εφαρμογών αποκλειστικών για τη Samsung. Για περισσότερες πληροφορίες, επισκεφθείτε τη διεύθυνση *www.samsungapps.com*.

Πατήστε **Samsung Apps** στην οθόνη εφαρμογών.

Η εφαρμογή αυτή μπορεί να μην είναι διαθέσιμη, ανάλογα με τη γεωγραφική περιοχή ή τον πάροχο υπηρεσιών.

Εάν δεν υπάρχει λογαριασμός Samsung, ακολουθήστε τις οδηγίες στην οθόνη για να δημιουργήσετε έναν λογαριασμό Samsung. Για να ολοκληρώσετε τη διαδικασία εγγραφής, διαβάστε τους όρους και τις προϋποθέσεις και κατόπιν πατήστε **Αποδοχή** για να συμφωνήσετε με αυτούς.

Εγκατάσταση εφαρμογών

Κάντε περιήγηση στις εφαρμογές ανά κατηγορία. Πατήστε για να επιλέξετε μια κατηγορία.

Για να κάνετε αναζήτηση για μια εφαρμογή, πατήστε στο πάνω μέρος της οθόνης και κατόπιν εισάγετε μια λέξη-κλειδί στο πεδίο αναζήτησης.

Επιλέξτε μια εφαρμογή για να προβάλλετε πληροφορίες. Για να κάνετε λήψη της, πατήστε **Λήψη**.

Όταν είναι διαθέσιμη νέα έκδοση για οποιαδήποτε εγκατεστημένη εφαρμογή, εμφανίζεται ένα εικονίδιο ενημέρωσης στο πάνω μέρος της οθόνης που σας ειδοποιεί για την ενημέρωση. Ανοίξτε το πλαίσιο ειδοποιήσεων και πατήστε στο εικονίδιο για να ενημερώσετε την εφαρμογή.

S Suggest

Χρησιμοποιήστε αυτή την εφαρμογή για εύρεση και λήψη των πιο πρόσφατων εφαρμογών που προτείνονται από την Samsung.

Πατήστε το **S Suggest** στην οθόνη εφαρμογών.

Η εφαρμογή αυτή μπορεί να μην είναι διαθέσιμη, ανάλογα με τη γεωγραφική περιοχή ή τον πάροχο υπηρεσιών.

Game Hub

Χρησιμοποιήστε την εφαρμογή αυτή για πρόσβαση σε παιχνίδια.

Πατήστε **Game Hub** στην οθόνη εφαρμογών.

Τα διαθέσιμα παιχνίδια μπορεί να διαφέρουν ανάλογα με την περιοχή ή τον πάροχο υπηρεσιών.

Επιλέξτε μια υπηρεσία παιχνιδιών και στη συνέχεια πραγματοποιήστε αναζήτηση για παιχνίδια και αποκτήστε πρόσβαση σε παιχνίδια.

Play Books

Χρησιμοποιήστε την εφαρμογή αυτή για λήψη και ανάγνωση αρχείων βιβλίων.

Πατήστε το **Play Books** στην οθόνη εφαρμογών.

Η εφαρμογή αυτή μπορεί να μην είναι διαθέσιμη, ανάλογα με τη γεωγραφική περιοχή ή τον πάροχο υπηρεσιών.

Επιλέξτε ένα αρχείο βιβλίου με κύλιση προς τα αριστερά ή προς τα δεξιά. Κατά την ανάγνωση ενός αρχείου βιβλίου, πατήστε για πρόσβαση σε πρόσθετες επιλογές.

Για να αγοράσετε αρχεία βιβλίων, πατήστε .

Play Movies

Χρησιμοποιήστε την εφαρμογή αυτή για παρακολούθηση, λήψη και ενοικίαση ταινιών ή τηλεοπτικών προγραμμάτων.

Πατήστε το **Play Movies** στην οθόνη εφαρμογών.

Η εφαρμογή αυτή μπορεί να μην είναι διαθέσιμη, ανάλογα με τη γεωγραφική περιοχή ή τον πάροχο υπηρεσιών.

Επιλέξτε μια κατηγορία στο πάνω μέρος της οθόνης και κατόπιν επιλέξτε μια ταινία, τηλεοπτικό πρόγραμμα ή βίντεο για αναπαραγωγή ή ενοικίαση.

Βοηθητικά προγράμματα

S Memo

Χρησιμοποιήστε αυτή την εφαρμογή για να δημιουργήσετε μια σημείωση με χρήση εικόνων και φωνητικών ηχογραφήσεων.

Πατήστε τη **S Memo** στην οθόνη εφαρμογών.

Δημιουργία σημειώσεων

Δημιουργήστε σημειώσεις με πλούσιο περιεχόμενο σχεδιάζοντας σκίτσα με τα δάχτυλά σας ή προσθέτοντας εικόνες ή ηχητικά υπομνήματα.

Πατήστε +✎ για να γράψετε ή να σχεδιάσετε στην οθόνη ή πατήστε +T για να πληκτρολογήσετε κείμενο από το πληκτρολόγιο.

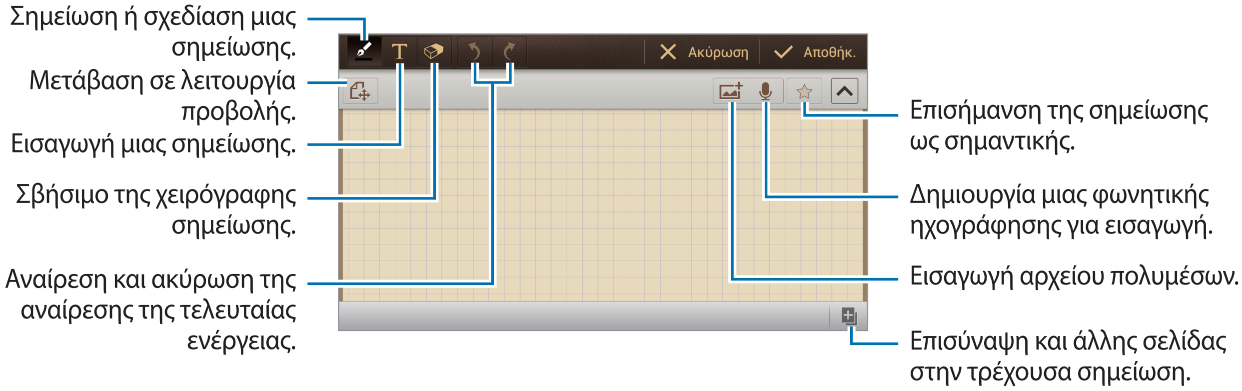

Όταν δημιουργείτε μια σημείωση, πατήστε ✎ άλλη μία φορά για να αλλάξετε τον τύπο πένας, το πάχος της γραμμής ή το χρώμα της πένας.

Όταν σβήνετε τη χειρόγραφη σημείωση, πατήστε ⌫ άλλη μία φορά για να αλλάξετε το μέγεθος της γόμας ή να διαγράψετε τη σημείωση.

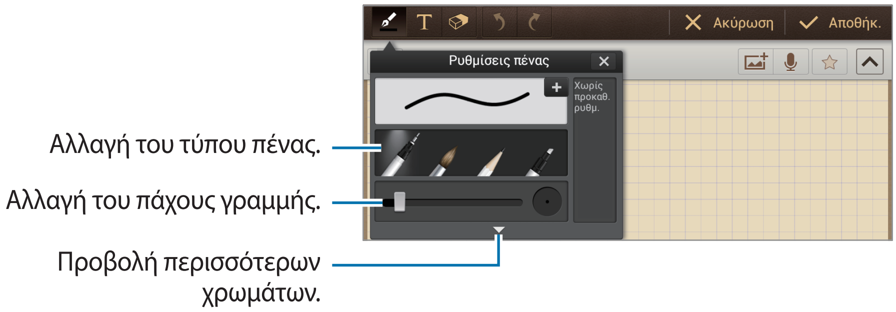

Για να αλλάξετε το φόντο του φύλλου, πατήστε → **Αλλαγή φόντου**.

Για προσθήκη ετικετών, πατήστε → **Πρ. ετικ.**

Αναζήτηση σημειώσεων

Για αναζήτηση κάποιας σημείωσης, πατήστε → **Αναζήτηση**.

Για διαγραφή σημειώσεων, πατήστε → **Διαγραφή**.

Για ταξινόμηση σημειώσεων κατά ημερομηνία, τίτλο, κείμενο ή άλλα στοιχεία, πατήστε → **Ταξινόμηση κατά**.

Για αλλαγή της λειτουργίας προβολής, πατήστε → **Προβολή ανά λίστα**.

Για εισαγωγή σημειώσεων από κάποια ηλεκτρονική υπηρεσία, πατήστε → **Εισαγωγή S Memo**.

Για συγχρονισμό των σημειώσεων με κάποια ηλεκτρονική υπηρεσία, πατήστε → **Συγχρονισμός**.

Για δημιουργία φακέλου, πατήστε → **Δημ/ργία φακέλου**.

Για μετακίνηση των σημειώσεων, πατήστε → **Μετακίνηση**.

Για αντιγραφή των σημειώσεων, πατήστε → **Αντιγραφή**.

Για αλλαγή των ρυθμίσεων, πατήστε → **Ρυθμίσεις**.

Για προβολή της εκμάθησης για αυτή την εφαρμογή, πατήστε → **Εκμάθηση**.

Προβολή μιας σημείωσης

Πατήστε στις μικρογραφίες της σημείωσης για να την ανοίξετε.

Για αποστολή της σημείωσης σε άλλους, πατήστε → **Κοινή χρήση μέσω**.

Για αποθήκευση της σημείωσης ως αρχείο εικόνας ή αρχείο PDF, πατήστε → **Εξαγωγή**.

Για ορισμό της σημείωσης ως widget ή ταπετσαρία της αρχικής οθόνης, πατήστε → **Ορισμός ως**.

Για εκτύπωση της σημείωσης μέσω σύνδεσης USB ή Wi-Fi, πατήστε → **Εκτύπωση**. Η συσκευή είναι συμβατή μόνο με ορισμένους εκτυπωτές Samsung.

S Planner

Χρησιμοποιήστε την εφαρμογή αυτή για διαχείριση συμβάντων και εργασιών.

Πατήστε το **S Planner** στην οθόνη εφαρμογών.

Δημιουργία συμβάντων ή εργασιών

Πατήστε + και κατόπιν χρησιμοποιήστε μία από τις παρακάτω μεθόδους:

- **Quick add**: Δημιουργία συμβάντος ή εργασίας με μερικές λέξεις-κλειδιά. Η λειτουργία αυτή είναι διαθέσιμη μόνο για την αγγλική και κορεάτικη γλώσσα.
- **Προσθήκη συμβάντος**: Εισαγωγή ενός συμβάντος με προαιρετική ρύθμιση επανάληψης.
- **Προσθήκη εργασίας**: Εισαγωγή μιας εργασίας με προαιρετική ρύθμιση προτεραιότητας.

Για προσθήκη συμβάντος ή εργασίας συντομότερα, πατήστε σε μια ημερομηνία για να την επιλέξετε και πατήστε την και πάλι.

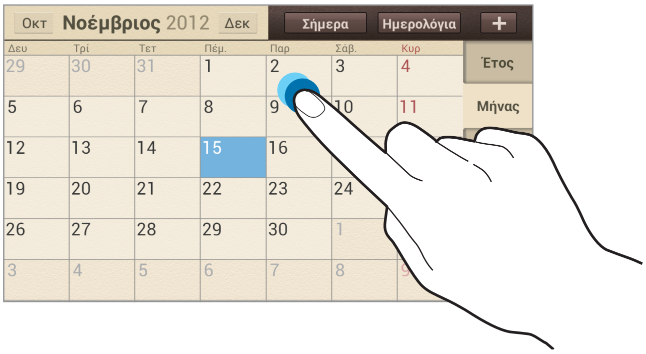

Εισάγετε έναν τίτλο και προσδιορίστε με ποιο ημερολόγιο θα χρησιμοποιηθεί ή θα συγχρονιστεί. Κατόπιν πατήστε **Επεξεργ. λεπτ. συμβάντος** ή **Επεξεργ. λεπτ. εργασίας** για να προσθέσετε περισσότερες λεπτομέρειες, όπως τη συχνότητα επανάληψης του συμβάντος, για πότε ορίζεται εκ των προτέρων ειδοποίηση ή τον τόπο διεξαγωγής.

Επισυνάψτε χάρτη που δείχνει την τοποθεσία του συμβάντος. Εισάγετε την τοποθεσία στο πεδίο **Θέση**, πατήστε το δίπλα στο πεδίο και κατόπιν σημειώστε την ακριβή θέση πατώντας παρατεταμένα στο χάρτη που εμφανίζεται.

Επισυνάψτε μια εικόνα. Πατήστε **Εικόνες** και κατόπιν τραβήξτε μια φωτογραφία ή επιλέξτε μία από τις υπάρχουσες εικόνες.

Συγχρονισμός με Google Calendar

Για μη αυτόματο συγχρονισμό για ενημέρωση, πατήστε → **Συγχρονισμός**.

Αλλαγή τύπου ημερολογίου

Επιλέξτε έναν από τους διαφορετικούς τύπους ημερολογίων που συμπεριλαμβάνουν ετήσια, μηνιαία, εβδομαδιαία προβολή και άλλα. Μπορεί να χρησιμοποιηθεί χειρονομία πλησιάσματος για αλλαγή του τύπου ημερολογίου. Για παράδειγμα, πλησιάστε τα δάχτυλά σας για αλλαγή από το μηνιαίο ημερολόγιο στο ετήσιο ημερολόγιο, και απομακρύνετέ τα για επιστροφή του ετήσιου ημερολογίου στο μηνιαίο ημερολόγιο.

Αναζήτηση για συμβάντα

Πατήστε → **Αναζήτηση** και κατόπιν εισάγετε μια λέξη-κλειδί για αναζήτηση.

Για προβολή των σημερινών συμβάντων, πατήστε **Σήμερα** στο πάνω μέρος της οθόνης.

Διαγραφή συμβάντων

Επιλέξτε μιας ημερομηνία ή συμβάν και κατόπιν πατήστε → **Διαγραφή**.

Κοινή χρήση συμβάντων

Επιλέξτε ένα συμβάν, πατήστε → **Κοινή χρήση μέσω** και κατόπιν επιλέξτε μια μέθοδο κοινής χρήσης.

Dropbox

Χρησιμοποιήστε την εφαρμογή αυτή για αποθήκευση και κοινή χρήση αρχείων με άλλους μέσω της αποθήκευσης Cloud Dropbox. Όταν αποθηκεύετε αρχεία στο φάκελό σας στο Dropbox, η συσκευή σας συγχρονίζεται αυτόματα με το διακομιστή web και τυχόν άλλους υπολογιστές με εγκατεστημένο το Dropbox.

Η εφαρμογή αυτή μπορεί να μην είναι διαθέσιμη, ανάλογα με τη γεωγραφική περιοχή ή τον πάροχο υπηρεσιών.

Για να ενεργοποιήσετε το Dropbox, πατήστε **Dropbox** στην οθόνη εφαρμογών. Ακολουθήστε τις οδηγίες στην οθόνη για να ολοκληρώσετε τη ρύθμιση.

Για αποστολή αρχείων στο φάκελό σας στο Dropbox, πατήστε → **Photos or videos** ή **Other files**.

Για προβολή αρχείου, πατήστε και στη συνέχεια επιλέξτε ένα αρχείο.

Ρολόι

Χρησιμοποιήστε την εφαρμογή αυτή για ρύθμιση ειδοποιήσεων, έλεγχο της ώρας σε οποιαδήποτε τοποθεσία στον κόσμο, μέτρηση της διάρκειας ενός συμβάντος, ρύθμιση χρονόμετρου ή χρήση ως επιτραπέζιο ρολόι.

Πατήστε **Ρολόι** στην οθόνη εφαρμογών.

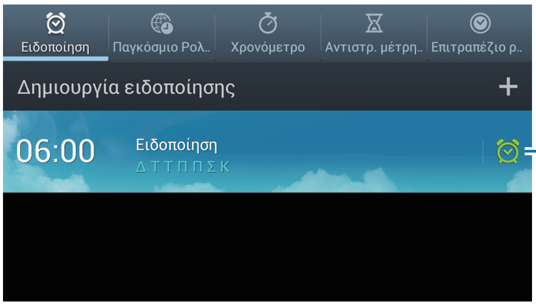

Ενεργοποίηση ή απενεργοποίηση της ειδοποίησης αυτής.

Ειδοποίηση

Ρύθμιση ειδοποιήσεων

Πατήστε **Δημιουργία ειδοποίησης**, ορίστε ώρα για αναγγελία της ειδοποίησης, επιλέξτε ημέρες για επανάληψη της ειδοποίησης και κατόπιν πατήστε **Αποθήκ.**

- **Αναβολή**: Ρύθμιση ενός διαστήματος και του αριθμού των φορών που επαναλαμβάνεται η ειδοποίηση έπειτα από την καθορισμένη ώρα.
- **Έξυπνο ξυπνητήρι**: Ρύθμιση χρονικής στιγμής έναρξης της ειδοποίησης πριν τον προκαθορισμένο χρόνο.

Διακοπή ειδοποιήσεων

Σύρετε το ✕ έξω από τον μεγάλο κύκλο για να σταματήσετε την ειδοποίηση. Σύρετε το zZ έξω από τον μεγάλο κύκλο για να επαναλάβετε την ειδοποίηση μετά από καθορισμένο χρονικό διάστημα.

Διαγραφή ειδοποιήσεων

Πατήστε → **Διαγραφή**, επιλέξτε ειδοποιήσεις και στη συνέχεια πατήστε **Διαγραφή**.

Παγκόσμιο Ρολόι

Δημιουργία ρολογιών

Πατήστε **Προσθήκη πόλης** και κατόπιν εισάγετε το όνομα μιας πόλης ή επιλέξτε μια πόλη από τη λίστα πόλεων.

Για να εφαρμόσετε τη θερινή ώρα, πατήστε παρατεταμένα σε ένα ρολόι και κατόπιν πατήστε **Ρυθμίσεις θερινής ώρας**.

Διαγραφή ρολογιών

Πατήστε → **Διαγραφή**, επιλέξτε ρολόγια και κατόπιν πατήστε **Διαγραφή**.

Χρονόμετρο

Πατήστε **Έναρξη** για να χρονομετρήσετε ένα συμβάν. Πατήστε **Γύρος** για καταγραφή των χρόνων των γύρων.

Πατήστε **Επαναφορά** για διαγραφή των χρονικών καταγραφών των γύρων.

Αντιστρ. μέτρηση

Ρυθμίστε τη διάρκεια και κατόπιν πατήστε **Έναρξη**.

Σύρετε το ✕ έξω από το μεγάλο κύκλο όταν ξεκινήσει η αντίστροφη μέτρηση.

Επιτραπέζιο ρολόι

Πατήστε ⛶ για προβολή σε πλήρη οθόνη.

Αριθμ/χανή

Χρησιμοποιήστε την εφαρμογή αυτή για απλούς ή σύνθετους υπολογισμούς.

Πατήστε **Αριθμ/χανή** στην οθόνη εφαρμογών.

Για να δείτε το ιστορικό της αριθμομηχανής, πατήστε ▼ για να αποκρύψετε το πληκτρολόγιο.

Για να διαγράψετε το ιστορικό, πατήστε ☰ → **Εκκαθάριση ιστορικού**.

Για αλλαγή του μεγέθους χαρακτήρων για το ιστορικό, πατήστε ☰ → **Μέγεθος κειμένου**.

S Voice

Χρησιμοποιήστε αυτή την εφαρμογή για να δώσετε φωνητική εντολή στη συσκευή να αποστείλει ένα μήνυμα αλλά και για πολλές άλλες λειτουργίες.

Πατήστε το **S Voice** στην οθόνη εφαρμογών.

Η λειτουργία αυτή ενδέχεται να μην είναι διαθέσιμη ανάλογα με την περιοχή ή τον πάροχο υπηρεσιών.

Ακολουθούν αρκετά παραδείγματα προφορικών εντολών:

- Άνοιγμα μουσικής
- Εκκίνηση αριθμομηχανής
- Έλεγχος προγράμματος

Συμβουλές για καλύτερη φωνητική αναγνώριση

- Μιλάτε καθαρά.
- Μιλάτε ενώ βρίσκεστε σε ήσυχο χώρο.
- Μην χρησιμοποιείτε προσβλητικές λέξεις ή διαλέκτους.
- Αποφύγετε να μιλάτε με τοπική προφορά.

Η συσκευή ενδέχεται να μην αναγνωρίσει τις εντολές σας ή ενδέχεται να εκτελέσει ανεπιθύμητες εντολές ανάλογα με τον περιβάλλοντα χώρο ή τον τρόπο ομιλίας σας.

Google

Χρησιμοποιήστε την εφαρμογή αυτή για αναζήτηση όχι μόνο στο διαδίκτυο αλλά και σε εφαρμογές και τα περιεχόμενά τους στη συσκευή.

Πατήστε το **Google** στην οθόνη εφαρμογών.

Αναζήτηση στη συσκευή

Πατήστε το πεδίο αναζήτησης και κατόπιν εισάγετε μια λέξη-κλειδί. Εναλλακτικά, πατήστε 🎙, προφέρετε μαι λέξη-κλειδί και κατόπιν επιλέξτε μία από τις προτεινόμενες λέξεις-κλειδιά που εμφανίζονται.

Αν δεν βρεθούν αποτελέσματα από τις εφαρμογές, εμφανίζεται το πρόγραμμα περιήγησης στο διαδίκτυο παρουσιάζοντας τα αποτελέσματα αναζήτησης.

Εύρος αναζήτησης

Για να επιλέξετε σε ποιες εφαρμογές να κάνετε αναζήτηση, πατήστε ☰ → **Ρυθμίσεις** → **Αναζήτηση τηλεφώνου** και κατόπιν σημειώστε τα στοιχεία για αναζήτηση.

Google Now

Ξεκινήστε την αναζήτηση Google για προβολή καρτών Google Now που δείχνουν τρέχουσες πληροφορίες καιρού, δημόσιων συγκοινωνιών, το επόμενο ραντεβού σας και πολλά άλλα, όταν είναι πιθανότερο ότι το χρειάζεστε.

Συνδεθείτε με το Google Now όταν ανοίγετε την αναζήτηση Google για πρώτη φορά. Για αλλαγή των ρυθμίσεων Google Now, πατήστε ☰ → **Ρυθμίσεις** → **Google Now**.

Φωνητική αναζήτηση

Χρησιμοποιήστε την εφαρμογή αυτή για αναζήτηση ιστοσελίδων φωνητικά.

Πατήστε **Φωνητική αναζήτηση** στην οθόνη εφαρμογών.

Η εφαρμογή αυτή μπορεί να μην είναι διαθέσιμη, ανάλογα με τη γεωγραφική περιοχή ή τον πάροχο υπηρεσιών.

Πείτε μια λέξη-κλειδί ή μια φράση όταν εμφανιστεί το **Μιλήστε** στην οθόνη. Επιλέξτε μία από τις προτεινόμενες λέξεις-κλειδιά που εμφανίζονται.

Διαχείριση εργασιών

Χρησιμοποιήστε αυτή την εφαρμογή για τον έλεγχο της κατάστασης του συστήματος.

Πατήστε παρατεταμένα το ⌂ σε οποιαδήποτε οθόνη και στη συνέχεια πατήστε **Διαχ. εργασιών**.

Ενεργές εφαρμογές

Πατήστε **Ενεργές εφαρμογές** για να ελέγξετε ποιες εφαρμογές εκτελούνται εκείνη τη στιγμή.

Για να κλείσετε μια εφαρμογή, πατήστε **Λήξη** δίπλα στην εφαρμογή.

Για να κλείσετε όλες τις εφαρμογές που τρέχουν πατήστε κατόπιν **Κλ. όλων**.

Έγινε λήψη

Πατήστε **Έγινε λήψη** για να ελέγξετε ποιες εφαρμογές έχουν εγκατασταθεί.

Για να καταργήσετε την εγκατάσταση μιας εφαρμογής, πατήστε **Κατ. εγκ.** δίπλα στην εφαρμογή.

RAM

Πατήστε **RAM** για να ελέγξετε το μέγεθος της μνήμης που χρησιμοποιείται.

Για να κλείσετε όλες τις εφαρμογές, συμπεριλαμβανομένων αυτών που εκτελούνται στο παρασκήνιο, πατήστε **Εκκαθ. μνήμης**.

Χώρος αποθήκευσης

Πατήστε **Χώρος αποθήκευσης** για να ελέγξετε το μέγεθος της μνήμης flash και της κάρτας μνήμης που είναι κατειλημμένα.

Βοήθεια

Πατήστε **Βοήθεια** για εμφάνιση συμβουλών σχετικά με τον τρόπο επέκτασης της διάρκειας ζωής της μπαταρίας.

Τα Αρχεία Μου

Χρησιμοποιήστε την εφαρμογή αυτή για πρόσβαση σε κάθε είδους αρχείο αποθηκευμένο στη συσκευή, μεταξύ των οποίων εικόνες, βίντεο, τραγούδια και ηχητικά κλιπ.

Πατήστε **Τα Αρχεία Μου** στην οθόνη εφαρμογών.

Επιλέξτε ένα φάκελο για άνοιγμα. Για να επιστρέψετε στο μητρικό φάκελο, πατήστε **Πάνω**. Για να επιστρέψετε στον αρχικό κατάλογο, πατήστε **Αρχική σελίδα**.

Σε έναν φάκελο, πατήστε ☰ και κατόπιν χρησιμοποιήστε μία από τις παρακάτω επιλογές:

- **Δημ/ργία φακέλου**: Δημιουργία φακέλου.
- **Αναζήτηση**: Αναζήτηση για αρχεία ή φακέλους.
- **Προβολή κατά**: Αλλαγή του τρόπου λειτουργίας προβολής.
- **Ταξινόμηση κατά**: Ταξινόμηση αρχείων ή φακέλων.
- **Ρυθμίσεις**: Αλλαγή των ρυθμίσεων διαχείρισης αρχείων.
- **Επιλογή όλων**: Επιλογή όλων των αρχείων σε έναν φάκελο.

Λήψεις

Χρησιμοποιήστε την εφαρμογή αυτή για να δείτε ποια αρχεία λαμβάνονται μέσω των εφαρμογών.

Πατήστε **Λήψεις** στην οθόνη εφαρμογών.

Η εφαρμογή αυτή μπορεί να μην είναι διαθέσιμη, ανάλογα με τη γεωγραφική περιοχή ή τον πάροχο υπηρεσιών.

Για να δείτε τα αρχεία που λαμβάνονται από το διαδίκτυο, πατήστε **Λήψεις από Internet**. Ειδάλλως, πατήστε **Άλλες λήψεις** για να δείτε τα αρχεία που λαμβάνονται από άλλες εφαρμογές, όπως το **Email**.

Επιλέξτε ένα αρχείο για να το ανοίξετε με μια κατάλληλη εφαρμογή.

Ταξίδια & τοπικές ρυθμίσεις

Χάρτες

Χρησιμοποιήστε την εφαρμογή για να εντοπίσετε την τοποθεσία της συσκευής, να αναζητάτε μέρη ή να λαμβάνετε οδηγίες κατεύθυνσης.

Πατήστε το **Χάρτες** στην οθόνη εφαρμογών.

Η εφαρμογή αυτή μπορεί να μην είναι διαθέσιμη, ανάλογα με τη γεωγραφική περιοχή ή τον πάροχο υπηρεσιών.

Προβολή χαρτών

Μετακινηθείτε με κύλιση προς οποιαδήποτε κατεύθυνση για προβολή μιας τοποθεσίας ή εύρεση της πορείας σας.

Για μεγέθυνση ή σμίκρυνση στο χάρτη, απομακρύνετε μεταξύ τους δύο δάχτυλα που τοποθετείτε επί της οθόνης για μεγέθυνση, και πλησιάστε τα για σμίκρυνση.

Για υπέρθεση πολλαπλών στρωμάτων, μεταξύ των οποίων εικόνες δορυφόρου, πληροφορίες τροχαίας κίνησης και πολλά άλλα, πατήστε .

Αναζήτηση για τοποθεσίες

Πατήστε , εισάγετε μια διεύθυνση και κατόπιν πατήστε . Επιλέξτε μια τοποθεσία για να προβάλλετε λεπτομερείς πληροφορίες για την τοποθεσία αυτή. Για αναζήτηση κοντινών τοποθεσιών, πατήστε .

Μόλις βρεθεί η τοποθεσία, πατήστε και χρησιμοποιήστε μία από τις παρακάτω λειτουργίες:

- **Διαγραφή χάρτη**: Εκκαθάριση του χάρτη.
- **Διάθεση εκτός σύνδεσης**: Αποθήκευση του χάρτη μιας συγκεκριμένης περιοχής για προβολή εκτός σύνδεσης.
- **Ρυθμίσεις**: Αλλαγή των ρυθμίσεων χάρτη.
- **Βοήθεια**: Προβολή πληροφοριών σχετικά με τη χρήση του χάρτη.

Για να προβάλλετε την τρέχουσα τοποθεσία, πατήστε .

Λήψη οδηγιών για έναν προορισμό

1 Πατήστε .

2 Πατήστε και κατόπιν επιλέξτε μια μέθοδο για εισαγωγή τοποθεσιών αφετηρίας και τερματισμού:

- **Η τρέχουσα τοποθεσία μου**: Χρήση της τρέχουσας θέσης ως θέσης έναρξης.
- **Επαφές**: Επιλογή από τη λίστα επαφών.
- **Σημείο στον χάρτη**: Επισήμανση με πάτημα στο χάρτη.
- **Τα μέρη μου**: Επιλογή από τη λίστα αγαπημένων τοποθεσιών.

3 Επιλέξτε μια μέθοδο μετακίνησης, όπως οδήγηση, δημόσιες συγκοινωνίες ή πεζοπορία, και κατόπιν πατήστε **ΛΉΨΗ ΟΔΗΓΙΏΝ**.

4 Επιλέξτε μία από τις διαδρομές που εμφανίζονται, και κατόπιν πατήστε **ΠΡΟΒΟΛΉ ΧΆΡΤΗ** για προβολή των λεπτομερειών.

Τοπικό

Χρησιμοποιήστε την εφαρμογή αυτή για αναζήτηση κοντινών εστιατορίων, τραπεζών, στάσεων λεωφορείου και πολλών άλλων.

Πατήστε το **Τοπικό** στην οθόνη εφαρμογών.

Η εφαρμογή αυτή μπορεί να μην είναι διαθέσιμη, ανάλογα με τη γεωγραφική περιοχή ή τον πάροχο υπηρεσιών.

Επιλέξτε μια κατηγορία τοποθεσιών και κατόπιν επιλέξτε μια τοποθεσία από τη λίστα των αποτελεσμάτων αναζήτησης.

- **Χάρτης**: Σημείωση της τοποθεσίας στο χάρτη.
- **Οδηγίες**: Αναζήτηση διαδρομής προς την τοποθεσία.

Για να προσθέσετε μια κατηγορία τοποθεσιών, πατήστε → **Νέα αναζήτηση** στη λίστα κατηγοριών, εισαγάγετε μια λέξη-κλειδί για την αναζήτηση στο πεδίο κειμένου και στη συνέχεια πατήστε **Τέλος**.

Πλοήγηση

Χρησιμοποιήστε την εφαρμογή αυτή για να αναζητήσετε μια διαδρομή προς έναν προορισμό.

Πατήστε το **Πλοήγηση** στην οθόνη εφαρμογών.

- Οι χάρτες πλοήγησης, η τρέχουσα θέση σας, καθώς και άλλα δεδομένα πλοήγησης ενδέχεται να διαφέρουν από τις πληροφορίες της πραγματικής τοποθεσίας. Θα πρέπει πάντα να προσέχετε τις οδικές συνθήκες, την τροχαία κίνηση, και οποιουσδήποτε άλλους παράγοντες μπορεί να επηρεάσουν την οδήγησή σας. Τηρείτε όλες τις προειδοποιήσεις και τους κανονισμούς ασφαλείας ενώ οδηγείτε.
- Η εφαρμογή αυτή μπορεί να μην είναι διαθέσιμη, ανάλογα με τη γεωγραφική περιοχή ή τον πάροχο υπηρεσιών.

Προσδιορίστε τον προορισμό χρησιμοποιώντας μία από τις παρακάτω μεθόδους:

- Πείτε προφορικά τη διεύθυνση προορισμού.
- Εισάγετε τη διεύθυνση προορισμού.
- Ρύθμιση οδηγιών πλοήγησης για το σπίτι σας.
- Επιλογή προορισμού από το χάρτη.

Μόλις βρεθεί μια διαδρομή, ακολουθήστε τις οδηγίες επί της οθόνης για να πλοηγηθείτε προς τον προορισμό.

Ρυθμίσεις

Σχετικά με τις ρυθμίσεις

Χρησιμοποιήστε την εφαρμογή αυτή για διαμόρφωση της συσκευής, ρύθμιση των επιλογών των εφαρμογών και προσθήκη λογαριασμών.

Πατήστε το **Ρυθμίσεις** στην οθόνη εφαρμογών.

Wi-Fi

Ενεργοποιήστε τη λειτουργία Wi-Fi για σύνδεση σε δίκτυο Wi-Fi και πρόσβαση στο διαδίκτυο ή άλλες συσκευές δικτύου.

Για να χρησιμοποιήσετε τις επιλογές, πατήστε ☰.

- **Για προχωρημένους**: Αλλαγή των ρυθμίσεων χρήσης για τη λειτουργία Wi-Fi.
- **Κουμπί προώθησης WPS**: Σύνδεση σε ένα ασφαλές δίκτυο Wi-Fi με ένα κουμπί WPS.
- **Εισαγωγή WPS PIN**: Σύνδεση σε ένα ασφαλές δίκτυο Wi-Fi με έναν κωδικό PIN WPS.

Ρύθμιση πολιτικής αδράνειας Wi-Fi

Στην οθόνη ρυθμίσεων, πατήστε **Wi-Fi** → ☰ → **Για προχωρημένους** → **Διατηρήστε ενεργοποιημένο το Wi-Fi κατά την κατάσταση αδράνειας**.

Κατά την είσοδο σε λειτουργία εξοικονόμησης ενέργειας, η συσκευή απενεργοποιεί αυτόματα τις συνδέσεις Wi-Fi. Όταν συμβεί αυτό, η συσκευή πραγματοποιεί αυτόματα πρόσβαση σε δίκτυα δεδομένων αν έχει ρυθμιστεί να τα χρησιμοποιεί. Αυτό μπορεί να προκαλέσει χρεώσεις μεταφοράς δεδομένων. Για να αποφύγετε χρεώσεις μεταφοράς δεδομένων, ρυθμίστε την επιλογή αυτή σε **Πάντα**.

Ρύθμιση ειδοποίησης δικτύου

Η συσκευή μπορεί να ανιχνεύει ανοιχτά δίκτυα Wi-Fi και να εμφανίζει ένα εικονίδιο στη γραμμή κατάστασης για να ειδοποιεί όταν είναι διαθέσιμα.

Στην οθόνη ρυθμίσεων, πατήστε **Wi-Fi** → ☰ → **Για προχωρημένους** και σημειώστε το **Ειδοποίηση δικτύου** για ενεργοποίηση αυτής της λειτουργίας.

Wi-Fi Direct

Το Wi-Fi Direct συνδέει απευθείας δύο συσκευές μέσω ενός δικτύου Wi-Fi χωρίς να απαιτείται σημείο πρόσβασης.

Στην οθόνη Ρυθμίσεων, πατήστε **Wi-Fi** → **Wi-Fi Direct**.

Bluetooth

Ενεργοποιήστε τη λειτουργία Bluetooth για ανταλλαγή πληροφοριών σε κοντινή απόσταση.

Χρήση δεδομένων

Παρακολουθείτε τον όγκο χρήσης δεδομένων και προσαρμόστε τις ρυθμίσεις για τον περιορισμό τους.

- **Δεδομ. κινητής συσκ.**: Ρύθμιση για χρήση συνδέσεων δεδομένων σε οποιοδήποτε δίκτυο κινητής τηλεφωνίας.
- **Ορισμ. ορίου χρήσης δεδ. κινητού**: Ρύθμιση ορίου για τη χρήση δεδομένων κινητής τηλεφωνίας.
- **Κύκλος χρήσης δεδομένων**: Αλλαγή των ρυθμίσεων για τα όρια του κύκλου χρήσης.

Για να χρησιμοποιήσετε περισσότερες επιλογές, πατήστε .

- **Περιαγωγή δεδομένων**: Ρύθμιση για χρήση συνδέσεων δεδομένων όταν βρίσκεστε σε περιαγωγή.
- **Περιορισμός δεδ. παρασκηνίου**: Ρύθμιση για απενεργοποίηση συγχρονισμού στο παρασκήνιο ενώ χρησιμοποιείτε δίκτυο κινητής τηλεφωνίας.
- **Αυτόματος συγχρονισμός δεδομένων**: Ρύθμιση της συσκευής για συγχρονισμό δεδομένων επαφών, ημερολογίου, email, σελιδοδεικτών και εικόνας κοινωνικών δικτύων αυτόματα.
- **Εμφάνιση χρήσης Wi-Fi**: Ρύθμιση για εμφάνιση της χρήσης δεδομένων μέσω Wi-Fi.
- **Mobile hotspots**: Αναζήτηση και χρήση του δικτύου κινητής τηλεφωνίας μιας άλλης συσκευής.

Περισσότερες ρυθμίσεις

Προσαρμόστε τις ρυθμίσεις για έλεγχο των συνδέσεων με άλλες συσκευές ή δίκτυα.

Λειτουργία πτήσης

Απενεργοποιεί όλες τις ασύρματες λειτουργίες στη συσκευή σας. Μπορείτε να χρησιμοποιείτε μόνον υπηρεσίες που δεν παρέχονται από δίκτυο.

Έξυπνο δίκτυο

Απενεργοποιεί όλες τις λειτουργίες δικτύων δεδομένων στη συσκευή σας όταν η οθόνη είναι απενεργοποιημένη και αποσυνδέει εφαρμογές όπως οι εφαρμογές SNS ή το **Email**. Όλες οι νέες ειδοποιήσεις που δεν λαμβάνονται ενώ η οθόνη είναι απενεργοποιημένη ανακτώνται όταν ενεργοποιείται.

Ενεργοποιώντας αυτή τη λειτουργία μπορείτε να εξοικονομήσετε μπαταρία.

Δίκτυα κινητής τηλεφωνίας

- **Δεδομ. κινητής συσκ.**: Χρήση για να επιτρέπονται τα δίκτυα μεταγωγής πακέτων δεδομένων για υπηρεσίες δικτύου.
- **Περιαγωγή δεδομένων**: Χρήση της συσκευής ώστε να συνδέεται σε άλλο δίκτυο όταν εξυπηρετείστε μέσω περιαγωγής ή όταν το βασικό δίκτυό σας δεν είναι διαθέσιμο.
- **Ονόματα σημείων πρόσβασης**: Καθορισμός ονομάτων σημείων πρόσβασης (APN).
- **Φορείς παροχής υπηρεσιών δικτύου**: Αναζήτηση διαθέσιμων δικτύων και επιλογή ενός δικτύου για περιαγωγή.

Tethering και φορ. σημ. πρόσβ.

- **Φορητό σημείο πρόσβασης Wi-Fi**: Χρήση του φορητού σημείου πρόσβασης για Wi-Fi ώστε να μοιράζεστε τη σύνδεση δικτύου κινητής τηλεφωνίας της συσκευής με υπολογιστές ή άλλες συσκευές μέσω του δικτύου Wi-Fi.
- **Tethering μέσω USB**: Χρήση του tethering μέσω USB ώστε να μοιράζεστε τη σύνδεση δικτύου κινητής τηλεφωνίας της συσκευής με υπολογιστή μέσω USB. Όταν είστε συνδεδεμένοι με υπολογιστή, η συσκευή χρησιμοποιείται ως ασύρματο μόντεμ για τον υπολογιστή.
- **Βοήθεια**: Μάθετε περισσότερα σχετικά με την κοινή χρήση σύνδεσης USB και Wi-Fi.

VPN

Διαμορφώστε και συνδεθείτε με εικονικά ιδιωτικά δίκτυα (VPN).

Κοντινές συσκευές

- **Κοινή χρήση αρχείων**: Ενεργοποίηση κοινής χρήσης πολυμέσων ώστε να επιτρέπεται σε άλλες συσκευές με πιστοποίηση DLNA να έχουν πρόσβαση σε αρχεία πολυμέσων στη συσκευή σας.
- **Κοινόχρηστα περιεχόμενα**: Κοινή χρήση του περιεχομένου σας με άλλες συσκευές.
- **Όνομα συσκευής**: Εισαγωγή ονόματος διακομιστή πολυμέσων για τη συσκευή σας.
- **Λίστα επιτρεπόμενων συσκευών**: Προβολή της λίστας συσκευών που μπορούν να έχουν πρόσβαση στη συσκευή σας.
- **Λίστα μη επιτρεπόμενων συσκευών**: Προβολή της λίστας συσκευών που απαγορεύεται να έχουν πρόσβαση στη συσκευή σας.
- **Λήψη σε**: Επιλογή μιας θέσης μνήμης για αποθήκευση αρχείων πολυμέσων.
- **Αποστολή από άλλες συσκευές**: Αποδοχή μεταφοράς περιεχομένου από άλλη συσκευή.

AllShare Cast

Ενεργοποιήστε τη λειτουργία AllShare Cast και μοιραστείτε την οθόνη σας με άλλα άτομα.

- Για να εξοικονομείτε ενέργεια, απενεργοποιείτε τη λειτουργία AllShare Cast όταν δεν χρησιμοποιείται.
- Εάν ορίσετε μια ζώνη συχνοτήτων Wi-Fi, τα κλειδιά AllShare Cast ενδέχεται να μην εντοπίζονται ή να μην συνδέονται.
- Αν κάνετε αναπαραγωγή βίντεο ή παιχνιδιών σε τηλεόραση, επιλέξτε κατάλληλο τρόπο λειτουργίας τηλεόρασης για να έχετε την καλύτερη εμπειρία με το AllShare Cast.

Kies μέσω Wi-Fi

Συνδέστε τη συσκευή με Samsung Kies μέσω δικτύου Wi-Fi.

Λειτουργία αποκλεισμού

Επιλέξτε λειτουργίες και ρυθμίστε τη συσκευή ώστε να αποκρύπτει ή να εμφανίζει εικονίδια ειδοποίησης για αυτές για συγκεκριμένες περιόδους.

Ήχος

Αλλάξτε τις ρυθμίσεις για διάφορους ήχους στη συσκευή σας.

- **Ένταση**: Ρύθμιση του επιπέδου έντασης ήχου για μουσική και βίντεο, ήχους συστήματος και ειδοποιήσεις.
- **Προεπιλεγμένες ειδοποιήσεις**: Επιλογή ήχου για συμβάντα όπως τα εισερχόμενα μηνύματα και οι ειδοποιήσεις.
- **Ήχοι πλήκτρων**: ρύθμιση της συσκευής ώστε να ηχεί όταν πιέζετε τα πλήκτρα στο πληκτρολόγιο.
- **Ήχοι αφής**: Ρύθμιση της συσκευής ώστε να ηχεί όταν επιλέγετε μια εφαρμογή ή επιλογή στην οθόνη αφής.
- **Ήχος κλειδώματος οθόνης**: Ρύθμιση της συσκευής να εκπέμπει ήχο όταν κλειδώνετε ή ξεκλειδώνετε την οθόνη αφής.

Εμφάνιση

Αλλάξτε τις ρυθμίσεις για την οθόνη.

- **Φόντο**:
  - **Αρχική οθόνη**: Επιλογή εικόνας φόντου για την αρχική οθόνη.
  - **Οθόνη Κλειδώματος**: Επιλογή μιας εικόνας φόντου για την οθόνη κλειδώματος.
  - **Αρχική οθόνη και οθόνη κλειδώματος**: Επιλογή μιας εικόνας φόντου για την αρχική οθόνη και την οθόνη κλειδώματος.
- **Λειτουργία οθόνης**: Επιλογή τρόπου λειτουργίας οθόνης.
- **Φωτεινότητα**: Ρύθμιση της φωτεινότητας της οθόνης.
- **Αυτόματη περιστροφή οθόνης**: Ρύθμιση για αυτόματη περιστροφή του περιεχομένου όταν στρέφεται η συσκευή.
- **Λήξη χρονικού ορίου οθόνης**: Ρύθμιση της χρονικής διάρκειας αναμονής της συσκευής πριν απενεργοποιηθεί ο οπίσθιος φωτισμός της οθόνης.
- **Στυλ γραμματοσειράς**: Αλλαγή του τύπου γραμματοσειράς για το κείμενο στην οθόνη.
- **Μέγ. Γραμματοσειράς**: Αλλαγή του μεγέθους γραμματοσειράς.
- **Εμφάνιση ποσοστού μπαταρίας**: Εμφάνιση επιπέδου φόρτισης μπαταρίας που απομένει.

Χώρος αποθήκευσης

Προβάλετε πληροφορίες σχετικά με τη μνήμη για τη συσκευή και την κάρτα μνήμης σας ή μορφοποιήστε τη συσκευή αποθήκευσης USB και μια κάρτα μνήμης.

Η μορφοποίηση μιας κάρτας μνήμης διαγράφει μόνιμα όλα τα δεδομένα από αυτήν.

Η πραγματική διαθέσιμη χωρητικότητα της εσωτερικής μνήμης είναι μικρότερη από την προσδιοριζόμενη χωρητικότητα επειδή το λειτουργικό σύστημα και οι προεπιλεγμένες εφαρμογές καταλαμβάνουν μέρος της μνήμης.

Ισχύς

Ενεργοποιήστε τη λειτουργία εξοικονόμησης ενέργειας και αλλάξτε τις ρυθμίσεις για τη λειτουργία εξοικονόμησης ενέργειας.

- **Αυτόματη απενεργοποίηση**: Ρύθμιση χρονικού διαστήματος μετά το οποίο η συσκευή απενεργοποιείται.

  - Η συσκευή απενεργοποιείται αυτόματα εάν δεν υπάρξει άγγιγμα στην οθόνη ή δεν πατηθούν τα κουμπιά για ένα προκαθορισμένο χρονικό διάστημα. Για εκτεταμένη χρήση, επιλέξτε ένα μεγαλύτερο διάστημα.
  - Αυτή η λειτουργία απενεργοποιείται κατά την αναπαραγωγή βίντεο ή μουσικής.
  - Ενεργοποιώντας αυτή τη λειτουργία μπορείτε να εξοικονομήσετε μπαταρία.

- **Λειτουρ.εξοικον.ενέργειας**:
  - **Εξοικονόμηση ενέργειας CPU**: Ρύθμιση συσκευής ώστε να περιορίζει τη χρήση κάποιον πόρων του συστήματος.
  - **Εξοικονόμηση ενέργειας οθόνης**: Ρύθμιση της συσκευής για μείωση της φωτεινότητας της οθόνης.
  - **Πληροφορίες για την εξοικονόμηση ενέργειας**: Ανακαλύψτε τρόπους μείωσης της κατανάλωσης της μπαταρίας.
- **Γρήγορη ενεργοποίηση**: Η ενεργοποίηση αυτής της ρύθμισης έχει ως αποτέλεσμα τη γρήγορη έναρξη της συσκευής για τις επόμενες 24 ώρες.

Μπαταρία

Προβάλλετε την ενέργεια της μπαταρίας που καταναλώνεται από τη συσκευή σας.

Διαχειριστής εφαρμογών

Προβάλλετε και διαχειριστείτε τις εφαρμογές στη συσκευή σας.

Υπηρ. εντοπισμού θέσης

- **Χρήση ασύρματων δικτύων**: Ρύθμιση εύρεσης της τρέχουσας θέσης σας με χρήση δικτύων Wi-Fi ή/ και κινητής τηλεφωνίας.
- **Χρήση δορυφόρων GPS**: Ρύθμιση εύρεσης της τρέχουσας θέσης σας με χρήση δορυφόρου GPS.
- **Τοποθεσία και αναζήτηση Google**: Ρύθμιση για χρήση της τρέχουσας θέση σας για τις υπηρεσίες αναζήτησης Google και άλλες υπηρεσίες της Google.

Οθόνη Κλειδώμστος

Αλλάξτε τις ρυθμίσεις για ασφάλιση της συσκευής.

- **Κλείδωμα οθόνης**: Ενεργοποίηση της λειτουργίας κλειδώματος οθόνης.
- **Επιλογές οθόνης κλειδώματος**:

Οι ρυθμίσεις αυτές εφαρμόζονται μόνο όταν ρυθμίζετε την επιλογή κλειδώματος με σάρωση.

  - **Ρολόι**: Ρύθμιση για εμφάνιση του ρολογιού στην κλειδωμένη οθόνη.
  - **Διπλό ρολόι**: Ρύθμιση για εμφάνιση του διπλού ρολογιού στην κλειδωμένη οθόνη.

- **Καιρός**: Ρύθμιση για εμφάνιση μετεωρολογικών πληροφοριών στην κλειδωμένη οθόνη.
- **Εφέ κυμάτων**: Ρύθμιση για εμφάνιση του εφέ κυμάτων στην κλειδωμένη οθόνη.
- **Κείμενο βοήθειας**: Ρύθμιση για εμφάνιση του κειμένου βοήθειας στην κλειδωμένη οθόνη.
- **Ενεργοποίηση σε οθόνη κλειδώματος**: Ρύθμιση της συσκευής ώστε να αναγνωρίζει την εντολή αφύπνισης όταν είναι κλειδωμένη η οθόνη.
- **Ρύθμιση εντολής αφύπνισης**: Ρύθμιση εντολής ενεργοποίησης για την εκκίνηση της εφαρμογής **S Voice** ή την εκτέλεση μιας συγκεκριμένης λειτουργίας.

• **Στοιχεία κατόχου**: Εισαγωγή των στοιχείων σας που εμφανίζονται στην κλειδωμένη οθόνη.

Ασφάλεια

Αλλάξτε τις ρυθμίσεις για την ασφάλιση της συσκευής και της κάρτας SIM ή USIM.

• **Κρυπτογράφηση συσκευής**: Ρύθμιση κωδικού πρόσβασης για κρυπτογράφηση δεδομένων αποθηκευμένων στη συσκευή. Πρέπει να εισάγετε τον κωδικό πρόσβασης κάθε φορά που ενεργοποιείτε τη συσκευή.

Φορτίστε τη συσκευή πριν ενεργοποιήσετε τη ρύθμιση αυτή διότι μπορεί να χρειαστεί περισσότερο από μία ώρα για την κρυπτογράφηση των δεδομένων σας.

• **Κρυπτογράφηση εξωτερικής κάρτα SD**:
  - **Κρυπτογράφηση**: Ρύθμιση για κρυπτογράφηση αρχείων όταν τα αποθηκεύετε σε κάρτα μνήμης.
  - **Πλήρης κρυπτογράφηση**: Ρύθμιση για κρυπτογράφηση όλων των αρχείων σε μια κάρτα μνήμης.
  - **Εξαίρεση αρχείων πολυμέσων**: Ρύθμιση για κρυπτογράφηση όλων των αρχείων σε μια κάρτα μνήμης. εκτός των αρχείων πολυμέσων.

Αν επαναφέρετε τη συσκευή στις εργοστασιακές προεπιλεγμένες ρυθμίσεις ενώ είναι ενεργοποιημένη η επιλογή αυτή, η συσκευή δεν θα είναι σε θέση να διαβάσει τα κρυπτογραφημένα αρχεία σας. Απενεργοποιήστε τη ρύθμιση αυτή πριν κάνετε επαναφορά της συσκευής.

- **Απομακρ. στοιχεία ελέγχου**: Ρύθμιση ώστε να επιτρέπεται ο απομακρυσμένος έλεγχος της χαμένης ή κλαπείσας συσκευής μέσω του διαδικτύου. Για να χρησιμοποιήσετε αυτή τη λειτουργία, πρέπει να συνδεθείτε στο λογαριασμό Samsung που διαθέτετε.
  - **Προσθήκη λογαριασμού**: Προσθήκη ή προβολή του λογαριασμού Samsung.
  - **Χρήση ασύρματων δικτύων**: Ρύθμιση ώστε να επιτρέπεται η συλλογή δεδομένων τοποθεσίας και ο προσδιορισμός της τοποθεσίας της χαμένης ή κλαπείσας συσκευής σας μέσω δικτύων Wi-Fi και κινητής τηλεφωνίας.
- **Ειδοποίηση αλλαγής SIM**: Ενεργοποίηση της λειτουργίας Εύρεση του κινητού μου.
- **Εύρεση σελ. web κινητού μου**: Πρόσβαση στον ιστότοπο SamsungDive (*www.samsungdive.com*). Μπορείτε να εντοπίσετε και να ελέγξετε την χαμένη ή κλαπείσα συσκευή σας στον ιστότοπο SamsungDive.
- **Ρύθμιση κλειδώματος κάρτας SIM**:
  - **Κλείδωμα κάρτας SIM**: Ενεργοποίηση ή απενεργοποίηση της δυνατότητας κλειδώματος PIN ώστε να απαιτείται ο κωδικός PIN πριν χρησιμοποιηθεί η συσκευή.
  - **Αλλαγή PIN της SIM**: Αλλαγή του κωδικού PIN που χρησιμοποιείται για πρόσβαση στα δεδομένα της κάρτας SIM ή USIM.
- **Ορατοί κωδικοί πρόσβασης**: Ως προεπιλογή, η συσκευή αποκρύπτει τους κωδικούς πρόσβασης για ασφάλεια. Ρυθμίστε τη συσκευή ώστε να εμφανίζει κωδικούς πρόσβασης ενώ πληκτρολογούνται.
- **Διαχειριστές συσκευής**: Προβολή των διαχειριστών συσκευής που είναι εγκατεστημένοι στη συσκευή σας. Μπορείτε να επιτρέψετε σε διαχειριστές της συσκευής να εφαρμόζουν νέες πολιτικές στη συσκευή.
- **Άγνωστες πηγές**: Ορίστε αυτή την επιλογή για να πραγματοποιείτε εγκατάσταση εφαρμογών από οποιαδήποτε πηγή. Αν δεν επιλεγεί, κάνετε λήψη εφαρμογών μόνο από το **Play Store**.
- **Αξιόπιστα διαπιστευτήρια**: Χρήση πιστοποιητικών και διαπιστευτηρίων για να εξασφαλίζεται η ασφαλής χρήση διαφόρων εφαρμογών.
- **Εγκατ. από χώρο αποθ. συσκευής**: Εγκατάσταση κρυπτογραφημένων πιστοποιητικών αποθηκευμένων στο αποθηκευτικό μέσο USB.
- **Εκκαθάριση διαπιστευτηρίων**: Διαγραφή των περιεχομένων των διαπιστευτηρίων από τη συσκευή και επαναφορά του κωδικού πρόσβασης.

Γλώσσα και εισαγωγή

Αλλάξτε τις ρυθμίσεις για εισαγωγή κειμένου.

Γλώσσα

Επιλέξτε μια γλώσσα οθόνης για όλα τα μενού και εφαρμογές.

Προεπιλογή

Επιλέξτε έναν προεπιλεγμένο τύπο πληκτρολογίου για εισαγωγή κειμένου.

Πληκτρολόγιο Samsung

Για να αλλάξετε τις ρυθμίσεις πληκτρολογίου Samsung, επιλέξτε ⚙.

- **Τύποι κατακόρυφου πληκτρ.**: Ορίστε την προεπιλεγμένη μέθοδο εισαγωγής, όπως πληκτρολόγιο QWERTY ή κλασικό πληκτρολόγιο.
- **Γλώσσα εισαγωγής**: Επιλογή γλωσσών για την εισαγωγή κειμένου.
- **Έξυπνη δημιουργία κειμένου**: Ρύθμιση της συσκευής ώστε να προβλέπει λέξεις με βάση την εισαγωγή και να εμφανίζει προτάσεις λέξεων.
- **Συνεχής είσοδος**: Ρύθμιση για εισαγωγή κειμένου με πέρασμα στο πληκτρολόγιο.
- **Κύλιση πληκτρολογίου**: Ενεργοποίηση ή απενεργοποίηση σάρωσης πληκτρολογίου για τη λειτουργία εισαγωγής κειμένου. Πραγματοποιήστε εναλλαγή μεταξύ λειτουργιών εισαγωγής με κύλιση προς τα δεξιά ή τα αριστερά στο πληκτρολόγιο.
- **Χειρόγραφο**: Προσαρμογή των ρυθμίσεων για λειτουργία χειρόγραφου, όπως χρόνος αναγνώρισης, πάχος πένας ή χρώμα πένας.
- **Είσοδος φωνής**: Ενεργοποίηση της λειτουργίας εισαγωγής δεδομένων φωνής για την εισαγωγή κειμένου μέσω φωνής στο πληκτρολόγιο Samsung.
- **Αυτόματη κεφαλαιοποίηση**: Ρύθμιση της συσκευής για αυτόματη μετατροπή σε κεφαλαίο του πρώτου χαρακτήρα μετά από τελικό σημείο στίξης, όπως τελεία, ερωτηματικό ή θαυμαστικό.
- **Αυτόματη θέση σημείων στίξης**: Ρύθμιση της συσκευής για εισαγωγή τελείας με διπλό πάτημα στην μπάρα διαστήματος.
- **Προεπισκόπηση χαρακτήρα**: Ρύθμιση της συσκευής για εμφάνιση μεγάλης εικόνας κάθε χαρακτήρα που πατάτε.
- **Ήχος πατήματος πλήκτρων**: Ρύθμιση της συσκευής ώστε να ηχεί όταν πιέζετε τα πλήκτρα στο πληκτρολόγιο.
- **Εκμάθηση**: Εκμάθηση τρόπου εισαγωγής κειμένου με το πληκτρολόγιο Samsung.
- **Επαναφορά ρυθμίσεων**: Επαναφορά ρυθμίσεων πληκτρολογίου Samsung.

φωνητική πληκτρολόγηση Google

Για να αλλάξετε τις ρυθμίσεις εισαγωγής φωνητικών δεδομένων, επιλέξτε .

- **Επιλογή γλωσσών εισαγ.**: Επιλέξτε τις γλώσσες εισαγωγής για τη λειτουργία φωνητικής αναγνώρισης Google.
- **Αποκλ. προσβλ. λέξεων**: Ρύθμιση για αποτροπή της συσκευής να αναγνωρίζει προσβλητικές λέξεις στις φωνητικές εισαγωγές.
- **Λήψη αναγνώρισης ομιλίας εκτός σύνδεσης**: Λήψη και εγκατάσταση δεδομένων γλώσσας για φωνητική εισαγωγή εκτός σύνδεσης.

Φωνητική αναζήτηση

Για τη λειτουργία φωνητικής αναγνώρισης Google, χρησιμοποιήστε τις παρακάτω επιλογές:

- **Γλώσσα**: Επιλογή γλώσσας για τη φωνητική αναγνώριση.
- **Εξοδος ομιλίας**: Ρύθμιση της συσκευής να παρέχει φωνητική ανατροφοδότηση ώστε να σας ειδοποιεί για την τρέχουσα ενέργεια.
- **Αποκλ. προσβλ. λέξεων**: Ρύθμιση για αποτροπή της συσκευής να αναγνωρίζει προσβλητικές λέξεις στις φωνητικές εισαγωγές.
- **Λήψη αναγνώρισης ομιλίας εκτός σύνδεσης**: Λήψη και εγκατάσταση δεδομένων γλώσσας για φωνητική εισαγωγή εκτός σύνδεσης.

Έξοδος κειμένου σε ομιλία

- **Προτιμώμενη μηχανή TTS**: Επιλογή μιας μηχανής σύνθεσης λόγου. Για να αλλάξετε τις ρυθμίσεις για τις μηχανές σύνθεσης ομιλίας, πατήστε .
- **Ρυθμός ομιλίας**: Επιλογή ταχύτητας για τη λειτουργία μετατροπής κειμένου σε ομιλία.
- **Ακούστε ένα παράδειγμα**: Ακρόαση του προφορικού κειμένου ως παράδειγμα.
- **Λειτουργία οδήγησης**: Ενεργοποίηση της λειτουργίας οδήγησης για ρύθμιση της συσκευής ώστε να διαβάζει περιεχόμενα δυνατά και για προσδιορισμό εφαρμογών για χρήση στη λειτουργία οδήγησης.

Ταχύτητα δείκτη

Ρυθμίστε την ταχύτητα δείκτη για το ποντίκι ή το πλαίσιο αφής που είναι συνδεδεμένα με τη συσκευή σας.

Cloud

Αλλαγή ρυθμίσεων για το συγχρονισμό δεδομένων ή τη διαχείριση των λογαριασμών σας στο Samsung cloud και στο Dropbox cloud.

Δημιουργία αντιγράφου ασφαλείας και επαναφορά

Αλλάξτε τις ρυθμίσεις για διαχείριση ρυθμίσεων και δεδομένων.

- **Δημ. αντιγρ. ασφ. δεδ. μου**: Ρύθμιση δημιουργίας εφεδρικών αντιγράφων των ρυθμίσεων και των δεδομένων εφαρμογών στο διακομιστή Google.
- **Λογαριασμός αντιγράφων ασφαλείας**: Δημιουργία ή επεξεργασία του εφεδρικού λογαριασμού Google.
- **Αυτόματη επαναφορά**: Ρύθμιση επαναφοράς των ρυθμίσεων και των δεδομένων εφαρμογών όταν επανεγκαθίστανται οι εφαρμογές στη συσκευή.
- **Επαναφορά εργοστασιακών δεδομένων**: Επαναφορά των ρυθμίσεων στις προεπιλεγμένες εργοστασιακές τιμές και διαγραφή όλων των δεδομένων.

Προσθήκη λογαριασμού

Προσθέστε το λογαριασμό email ή SNS σας.

Κίνηση

Αλλάξτε τις ρυθμίσεις που ελέγχουν την αναγνώριση κίνησης στη συσκευή σας.

- **Μετατόπιση για τη μεταφορά εικονιδίου**: Ρύθμιση μετακίνησης ενός στοιχείου σε άλλη σελίδα όταν πατάτε το στοιχείο παρατεταμένα και κατόπιν μετατοπίζετε παράλληλα τη συσκευή στα αριστερά ή στα δεξιά.
- **Μετατόπιση για περιήγηση στις εικόνες**: Ρύθμιση της συσκευής ώστε πραγματοποιεί κύλιση σε μια εικόνα με οριζόντια κίνηση της συσκευής προς οποιαδήποτε κατεύθυνση ενώ έχει γίνει μεγέθυνση της εικόνας.
- **Ρυθμίσεις ευαισθησίας**: Ρύθμιση της ευαισθησίας για αναγνώριση κάθε κίνησης.
- **Μάθετε σχετικά με τις κινήσεις**: Εκμάθηση σχετικά με τον τρόπο χρήσης της αναγνώρισης κάθε κίνησης.
- **Κίνηση παλάμης για λήψη**: Ρύθμιση για καταγραφή μιας εικόνας της οθόνης όταν περνάτε το χέρι σας προς τα αριστερά ή τα δεξιά μπροστά από την οθόνη.
- **Άγγιγμα με παλάμη για σίγαση/παύση**: Ρύθμιση της συσκευής ώστε να πραγματοποιεί σίγαση ειδοποιήσεων, μουσικής και ραδιοφώνου FM με άγγιγμα της οθόνης με την παλάμη.
- **Μάθετε σχετικά με τις κινήσεις χεριού**: Προβολή του εκπαιδευτικού βίντεο για τον έλεγχο των κινήσεων των χεριών.

Εξάρτημα

Αλλάξτε τις βοηθητικές ρυθμίσεις.

- **'Εξοδος Ήχου**: Επιλογή μορφής εξόδου ήχου για χρήση κατά τη σύνδεση της συσκευής σας με συσκευές HDMI. Ορισμένες συσκευές ενδέχεται να μην υποστηρίζουν τη ρύθμιση ήχου surround.

Ορισμένες συσκευές ενδέχεται να μην υποστηρίζουν τη ρύθμιση ήχου surround.

Ημερομηνία & ώρα

Πρόσβαση και μεταβολή των παρακάτω ρυθμίσεων ώστε να ελέγχεται ο τρόπος εμφάνισης από τη συσκευή της ώρας και ημερομηνίας.

Αν η μπαταρία παραμείνει πλήρως αποφορτισμένη ή αφαιρεθεί από τη συσκευή, η ώρα και η ημερομηνία μηδενίζονται.

- **Αυτόματη ημερ/νία και ώρα**: Αυτόματη ενημέρωση της ώρας και ημερομηνίας όταν περνάτε από μία ζώνη ώρας σε άλλη.
- **Ρύθμιση ημερομηνίας**: Ρύθμιση της τρέχουσας ημερομηνίας με μη αυτόματο τρόπο.
- **Ρύθμιση ώρας**: Ρύθμιση της τρέχουσας ώρας με μη αυτόματο τρόπο.
- **Αυτόματη ζώνη ώρας**: Ρύθμιση για λήψη πληροφοριών ζώνης ώρας από το δίκτυο όταν μετακινείστε μεταξύ ζωνών ώρας.
- **Επιλογή ζώνης ώρας**: Ρύθμιση της ζώνης ώρας του σπιτιού σας.
- **Χρήση μορφής 24 ωρών**: Εμφάνιση ώρας σε μορφή 24 ώρών.
- **Επιλογή μορφής ημερομηνίας**: Επιλογή μιας μορφής ημερομηνίας.

Προσβασιμότητα

Οι υπηρεσίες προσβασιμότητας είναι ειδικές λειτουργίες για άτομα με συγκεκριμένες σωματικές αναπηρίες. Μπορείτε να αποκτήσετε πρόσβαση στις ακόλουθες ρυθμίσεις και να τις τροποποιήσετε ώστε να βελτιώσετε την προσβασιμότητα στη συσκευή.

- **Αυτόματη περιστροφή οθόνης**: Ρύθμιση της επιφάνειας εργασίας για αυτόματη περιστροφή όταν περιστρέφετε τη συσκευή.
- **Λήξη χρονικού ορίου οθόνης**: Ρύθμιση της χρονικής διάρκειας αναμονής της συσκευής πριν απενεργοποιηθεί ο οπίσθιος φωτισμός της οθόνης.
- **Εκφώνηση κωδικών πρόσβασης**: Ρύθμιση της συσκευής να εκφωνεί τους κωδικούς πρόσβασης που εισάγετε με το Talkback.
- **Συντόμ. προσβασιμότητας**: Προσθήκη συντόμευσης προς την **Προσβασιμότητα** στο γρήγορο μενού που εμφανίζεται όταν πατάτε παρατεταμένα το πλήκτρο λειτουργίας.
- **TalkBack**: Ενεργοποίηση του Talkback, που προσφέρει φωνητική ανατροφοδότηση.
- **Μέγ. Γραμματοσειράς**: Αλλαγή του μεγέθους γραμματοσειράς.
- **Αρνητικά χρώματα**: Αντιστροφή των χρωμάτων της οθόνης για βελτίωση της ορατότητας.
- **Έξοδος κειμένου σε ομιλία**:
  - **Προτιμώμενη μηχανή TTS**: Επιλογή μιας μηχανής σύνθεσης λόγου. Για να αλλάξετε τις ρυθμίσεις για τις μηχανές σύνθεσης ομιλίας, πατήστε ⚙.
  - **Ρυθμός ομιλίας**: Επιλογή ταχύτητας για τη λειτουργία μετατροπής κειμένου σε ομιλία.
  - **Ακούστε ένα παράδειγμα**: Ακρόαση του προφορικού κειμένου ως παράδειγμα.
  - **Λειτουργία οδήγησης**: Ενεργοποίηση της λειτουργίας οδήγησης για ρύθμιση της συσκευής ώστε να διαβάζει περιεχόμενα δυνατά και για προσδιορισμό εφαρμογών για χρήση στη λειτουργία οδήγησης.
- **Βελτίωση προσβασιμότητας στο web**: Ρύθμιση των εφαρμογών για εγκατάσταση σεναρίων web ώστε να γίνεται περισσότερο προσβάσιμο το περιεχόμενο web.
- **Μονοφωνικός ήχος**: Ενεργοποίηση μονοφωνικού ήχου όταν ακούτε αρχεία ήχου με ένα μόνο ακουστικό "ψείρα".
- **Απενεργ. όλων των ήχων**: Σίγαση όλων των ήχων της συσκευής.
- **Χρονική καθυστέρηση παρατεταμένου πατήματος**: Ρύθμιση του χρόνου αναγνώρισης για παρατεταμένο πάτημα στην οθόνη.

Επιλογές προγραμματιστή

Αλλάξτε τις ρυθμίσεις για ανάπτυξη εφαρμογών.

- **Κωδικός πρόσβασης δημιουργίας αντιγράφων ασφαλείας επιφάνειας εργασίας**: Ρύθμιση κωδικού πρόσβασης για ασφάλιση των εφεδρικών αντιγράφων των δεδομένων σας.
- **Παραμονή σε ενεργή κατάσταση**: Ρύθμιση της οθόνης να παραμένει ενεργή ενώ φορτίζετε την μπαταρία.
- **Προστασία κάρτας SD**: Ρύθμιση για αίτημα επιβεβαίωσης όταν διαβάζονται δεδομένα από κάρτα μνήμης.
- **Εντοπισμός σφαλμάτων USB**: Ενεργοποίηση της λειτουργίας εντοπισμού σφαλμάτων USB για να συνδέετε τη συσκευή σας με υπολογιστή με καλώδιο USB.
- **Να επιτρέπονται πλαστές τοποθεσίες**: Ρύθμιση για να επιτρέπεται να αποστέλλονται ψευδείς πληροφορίες υπηρεσίας και θέσης σε μια υπηρεσία διαχείρισης θέσεων για διεξαγωγή δοκιμών.
- **Επιλέξτε εφαρμογή για τον εντοπισμό σφαλμάτων**: Επιλογή εφαρμογών για εντοπισμό σφαλμάτων και αποτροπή σφαλμάτων όταν διακόπτετε τον εντοπισμό σφαλμάτων.
- **Περιμένετε το πρόγραμμα εντοπισμού σφαλμάτων**: Ρύθμιση για αποτροπή φόρτωσης της επιλεγμένης εφαρμογής μέχρι να είναι έτοιμο το πρόγραμμα εντοπισμού σφαλμάτων.
- **Εμφάνιση αγγιγμάτων**: Ρύθμιση για εμφάνιση του δείκτη όταν αγγίζετε την οθόνη.
- **Εμφάνιση θέσης δείκτη**: Ρύθμιση για εμφάνιση των συντεταγμένων και του ίχνους του δείκτη όταν αγγίζετε την οθόνη.
- **Προβολή ορίων διάταξης**: Ρύθμιση για εμφάνιση των ορίων.
- **Εμφάνιση ενημερώσεων προβολής GPU**: Ρύθμιση για να αναβοσβήνουν περιοχές της οθόνης όταν ενημερώνονται με το GPU.
- **Προβολή ενημερ. οθόνης**: Ρύθμιση για να αναβοσβήνουν περιοχές της οθόνης όταν ενημερώνονται.
- **Κλίμακα κιν. Παραθύρων**: Επιλογή ταχύτητας για άνοιγμα και κλείσιμο αναδυόμενων παραθύρων.
- **Κλίμακα γραφικών μετάβασης**: Επιλογή ταχύτητας για εναλλαγή οθονών.

- **Κλίμακα διάρκειας προγράμματος animation**: Επιλογή χρονικής διάρκειας εμφάνισης αναδυόμενων παραθύρων.
- **Απενεργοποίηση επικαλύψεων υλικού**: Ρύθμιση για απόκρυψη των επικαλύψεων υλικού.
- **Εξαν. απόδοση GPU**: Ρύθμιση για χρήση επιτάχυνσης υλικού 2D για βελτίωση της απόδοσης των γραφικών.
- **Αυστηρή λειτουργία**: Ρύθμιση της συσκευής να αναβοσβήνει η οθόνη όταν οι εφαρμογές εκτελούν μακρές λειτουργίες.
- **Εμφάνιση χρήσης CPU**: Ρύθμιση για παράθεση όλων των ενεργών διαδικασιών.
- **Προφίλ απόδοσης GPU**: Ρύθμιση για έλεγχο του χρόνου απόδοσης GPU.
- **Ενεργοποίηση ιχνών**: Ρύθμιση για καταγραφή ιχνών απόδοσης εφαρμογών και συστήματος.
- **Διαγραφή δραστηριοτήτων**: Ρύθμιση για τερματισμό μιας εφαρμογής που λειτουργεί όταν γίνεται εκκίνηση νέας εφαρμογής.
- **Όριο διεργασιών παρασκηνίου**: Ρύθμιση για περιορισμό του αριθμού διεργασιών που μπορούν να εκτελούνται στο παρασκήνιο.
- **Εμφάνιση όλων των ANR**: Ρύθμιση της συσκευής για να σας ενημερώνει για εφαρμογές που δεν ανταποκρίνονται και οι οποίες λειτουργούν στο παρασκήνιο.

Πληροφορίες συσκευής

Αποκτήστε πρόσβαση στις πληροφορίες συσκευής και ενημερώστε το λογισμικό της συσκευής.

Αντιμετώπιση προβλημάτων

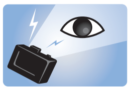

Τα μάτια του θέματος εμφανίζονται κόκκινα

Τα κόκκινα μάτια εμφανίζονται όταν τα μάτια του θέματος αντικατοπτρίζουν το φως από το φλας της κάμερας.

Εάν η φωτογραφία έχει ληφθεί ήδη, πατήστε **Δρθ κόκ.ματ.** στον **Επεξεργ. φωτ/φιών**.

Οι φωτογραφίες έχουν λεκέδες με σκόνη

Εάν υπάρχουν μόρια σκόνης στον αέρα, ενδέχεται να τα αποτυπώσετε στις φωτογραφίες κατά τη χρήση του φλας.

- Απενεργοποιήστε το φλας ή αποφύγετε τη λήψη φωτογραφιών σε χώρους με σκόνη.
- Ρυθμίστε τις επιλογές ευαισθησίας ISO. (σελ. 39)

Οι φωτογραφίες είναι θολές

Εάν τραβάτε φωτογραφίες σε συνθήκες χαμηλού φωτισμού ή κρατάτε τη συσκευή με λανθασμένο τρόπο ενδέχεται να προκληθεί θάμπωμα.

- Πατήστε το κουμπί λήψης μέχρι τη μέση για να βεβαιωθείτε ότι έχετε εστιάσει στο θέμα.
- Ρυθμίστε την επιλογή σταθεροποίησης εικόνας.

Οι φωτογραφίες είναι θολές όταν πραγματοποιείτε λήψη τη νύχτα

Καθώς η κάμερα προσπαθεί να αφήσει περισσότερο φως να εισέλθει, η ταχύτητα του κλείστρου μειώνεται. Αυτό μπορεί να σας δυσκολέψει να κρατήσετε τη συσκευή σταθερή για διάστημα αρκετό ώστε να μπορεί να ληφθεί μια καθαρή φωτογραφία και ενδέχεται να έχει ως αποτέλεσμα το κούνημα της συσκευής.

- Ορίστε την επιλογή **Νύχτα** στην έξυπνη λειτουργία.
- Ενεργοποιήστε το φλας.
- Ρυθμίστε τις επιλογές ευαισθησίας ISO.
- Χρησιμοποιήστε τρίποδο για να αποτρέψετε το κούνημα της συσκευής.

Τα θέματα εμφανίζονται πολύ σκοτεινά εξαιτίας του οπίσθιου φωτισμού

Όταν η πηγή φωτός βρίσκεται πίσω από το θέμα ή όταν υπάρχει υψηλή αντίθεση μεταξύ φωτεινών και σκοτεινών περιοχών, το θέμα ίσως εμφανίζεται πολύ σκοτεινό.

- Αποφεύγετε τη λήψη κόντρα στον ήλιο.
- Ορίστε την επιλογή του φλας σε **Συμπλήρωση**.
- Ρύθμιση έκθεσης.
- Ορίστε την επιλογή μέτρησης σε **Σημείο** εάν ένα θέμα είναι στο κέντρο του πλαισίου.

Όταν δεν είναι δυνατή η ενεργοποίηση της συσκευής

- Βεβαιωθείτε ότι έχει τοποθετηθεί η μπαταρία. (σελ. 9)
- Φορτίστε τη μπαταρία.

Όταν δεν είναι δυνατή η λήψη φωτογραφιών ή βίντεο

- Ο χώρος αποθήκευσης μπορεί να είναι πλήρης. Διαγράψτε τα περιττά αρχεία ή εισαγάγετε μια άλλη κάρτα μνήμης.
- Μορφοποιήστε την κάρτα μνήμης.
- Η κάρτα μνήμης μπορεί να έχει πρόβλημα. Προμηθευτείτε μια άλλη κάρτα.
- Βεβαιωθείτε ότι η συσκευή είναι ενεργοποιημένη.
- Φορτίστε τη μπαταρία.
- Βεβαιωθείτε ότι έχει τοποθετηθεί η μπαταρία.

Όταν το φλας δεν λειτουργεί

- Πατήστε το κουμπί του φλας για να το ανοίξετε.
- Η επιλογή φλας μπορεί να έχει οριστεί σε **Ανενεργό**. (σελ. 38)
- Σε κάποιες λειτουργίες, το φλας απενεργοποιείται.

Όταν το φλας ενεργοποιείται απρόσμενα

Το φλας ενδέχεται να ενεργοποιηθεί απρόσμενα εξαιτίας του στατικού ηλεκτρισμού. Δεν σημαίνει δυσλειτουργία της συσκευής.

Όταν τα χρώματα στη φωτογραφία δεν ταιριάζουν με την πραγματική σκηνή

Επιλέξτε μια ρύθμιση ισορροπίας λευκού κατάλληλη για την πηγή φωτός. (σελ. 42)

Όταν η φωτεινότητα της φωτογραφίας είναι εξαιρετικά έντονη

- Απενεργοποιήστε το φλας. (σελ. 38)
- Ρυθμίστε την ευαισθησία ISO. (σελ. 39)
- Ρυθμίστε την τιμή έκθεσης. (σελ. 41)

Όταν η φωτογραφία είναι εξαιρετικά σκοτεινή

- Ενεργοποιήστε το φλας. (σελ. 38)
- Ρυθμίστε την ευαισθησία ISO. (σελ. 39)
- Ρυθμίστε την τιμή έκθεσης. (σελ. 41)

Όταν ενεργοποιείτε ή ενώ χρησιμοποιείτε τη συσκευή, σας ζητάει να εισάγετε έναν από τους παρακάτω κωδικούς:

- Κωδικός πρόσβασης: όταν έχει ενεργοποιηθεί η λειτουργία κλειδώματος της συσκευής, πρέπει να εισάγετε τον κωδικό πρόσβασης που ορίσατε για τη συσκευή.
- PIN: την πρώτη φορά που θα χρησιμοποιήσετε τη συσκευή ή όταν είναι ενεργοποιημένη η λειτουργία ερωτήματος κωδικού PIN, πρέπει να εισάγετε τον κωδικό PIN που συνόδευε την κάρτα σας SIM ή USIM. Μπορείτε να απενεργοποιήσετε τη λειτουργία αυτή χρησιμοποιώντας το μενού κλειδώματος κάρτας SIM.
- PUK: η κάρτα σας SIM ή USIM είναι μπλοκαρισμένη, συνήθως ως αποτέλεσμα εισαγωγής εσφαλμένου κωδικού PIN αρκετές φορές. Πρέπει να πληκτρολογήσετε το PUK που σας έδωσε ο φορέας παροχής υπηρεσιών.
- PIN2: όταν αποκτάτε πρόσβαση σε ένα μενού που ζητάει το PIN2, πρέπει να εισάγετε το PIN2 που συνόδευε την κάρτα SIM ή USIM. Για λεπτομέρειες, επικοινωνήστε με τον πάροχο των υπηρεσιών σας.

Η συσκευή εμφανίζει μηνύματα σφάλματος δικτύου ή υπηρεσιών

- Σε περιοχές με αδύναμο σήμα ή με κακή λήψη, ενδέχεται να μην λαμβάνετε σήμα. Μετακινηθείτε και δοκιμάστε ξανά.
- Δεν μπορείτε να αποκτήσετε πρόσβαση σε ορισμένες επιλογές χωρίς συνδρομή. Για περισσότερες λεπτομέρειες, επικοινωνήστε με τον παροχέα υπηρεσιών.

Ο κυλινδρικός φακός δεν συμπτύσσεται ακόμα και όταν έχει απενεργοποιηθεί η λειτουργία

Όταν απενεργοποιείτε τη λειτουργία κρατώντας τον κυλινδρικό φακό, ο κυλινδρικός φακός ενδέχεται να μην μπορέσει να συμπτυχθεί στη συσκευή. Εάν συμβεί αυτό, μην πιέσετε το φακό για να εισχωρήσει στη συσκευή. Πηγαίνετε τη συσκευή στο τοπικό κέντρο εξυπηρέτησης της Samsung.

Η οθόνη αφής αποκρίνεται αργά ή ακατάλληλα

Αν η συσκευή σας διαθέτει οθόνη αφής και η οθόνη αφής δεν αποκρίνεται με τον κατάλληλο τρόπο, δοκιμάστε τα εξής:

- Αφαιρέστε τα προστατευτικά καλύμματα από την οθόνη αφής. Τα προστατευτικά καλύμματα μπορεί να εμποδίζουν τη συσκευή να αναγνωρίσει τις εντολές σας και δεν συνιστώνται για συσκευές με οθόνη αφής.
- Βεβαιωθείτε ότι τα χέρια σας είναι καθαρά και στεγνά όταν πατάτε την οθόνη αφής.
- Επανεκκινήστε τη συσκευή για να εξαφανιστούν τυχόν προσωρινά σφάλματα του λογισμικού.
- Βεβαιωθείτε ότι το λογισμικό της συσκευής σας έχει αναβαθμιστεί στην πιο πρόσφατη έκδοση.
- Αν η οθόνη αφής γρατσουνιστεί ή υποστεί ζημιά, μπορείτε να την παραδώσετε στο τοπικό επισκευαστικό κέντρο της Samsung.

Η συσκευή σας “παγώνει” ή έχει ανεπανόρθωτα σφάλματα

Αν η συσκευή σας "παγώσει" ή "κολλήσει", μπορεί να χρειαστεί να κλείσετε προγράμματα ή να επαναφέρετε τις αρχικές ρυθμίσεις της συσκευής για να επανέλθει η λειτουργικότητα. Αν η συσκευή σας "παγώσει" και δεν ανταποκρίνεται, πατήστε παρατεταμένα το πλήκτρο λειτουργίας για 6–8 δευτερόλεπτα. Η συσκευή προχωρά σε αυτόματη επανεκκίνηση.

Αν το πρόβλημα δεν λυθεί, εκτελέστε επαναφορά εργοστασιακών δεδομένων. Στην οθόνη εφαρμογών, πατήστε **Ρυθμίσεις** → **Δημιουργία αντιγράφου ασφαλείας και επαναφορά** → **Επαναφορά εργοστασιακών δεδομένων** → **Επαναφορά συσκευής** → **Διαγραφή όλων**.

Η συσκευή εκπέμπει έναν ήχο και το εικονίδιο της μπαταρίας αναβοσβήνει

Η στάθμη της μπαταρίας σας είναι χαμηλή. Επαναφορτίστε ή αντικαταστήστε την μπαταρία για να συνεχίσετε να χρησιμοποιείτε τη συσκευή.

Η μπαταρία δεν φορτίζεται σωστά ή η συσκευή απενεργοποιείται

- Τα τερματικά της μπαταρίας ενδέχεται να χρειάζονται καθάρισμα. Σκουπίστε και τις δύο χρυσαφί επαφές με ένα καθαρό, μαλακό πανί και δοκιμάστε να φορτίσετε την μπαταρία ξανά.
- Αν η μπαταρία δεν φορτίζεται πια εντελώς, πετάξτε την παλιά μπαταρία όπως ενδείκνυται και αντικαταστήστε την με καινούργια (ανατρέξτε στις τοπικές διατάξεις για οδηγίες σχετικά με τη σωστή απόρριψη).

Η συσκευή καίει όταν την αγγίζετε

Όταν χρησιμοποιείτε εφαρμογές που χρειάζονται περισσότερη ενέργεια ή χρησιμοποιείτε στη συσκευή σας εφαρμογές για πολλή ώρα, η συσκευή σας μπορεί να ζεσταθεί. Αυτό είναι φυσιολογικό και η διάρκεια ζωής ή η απόδοση της συσκευής σας δεν θα πρέπει να επηρεαστεί.

Εμφανίζονται μηνύματα σφάλματος κατά την εκκίνηση της συσκευής

Η κινητή συσκευή Samsung πρέπει να διαθέτει αρκετή μνήμη και ενέργεια μπαταρίας για να θέσει σε λειτουργία την εφαρμογή της κάμερας. Αν εμφανίζονται μηνύματα σφάλματος όταν ξεκινάτε την κάμερα, δοκιμάστε τα εξής:

- Φορτίστε την μπαταρία ή αντικαταστήστε την με μια πλήρως φορτισμένη μπαταρία.
- Ελευθερώστε λίγη μνήμη μεταφέροντας αρχεία σε έναν υπολογιστή ή διαγράφοντας αρχεία από τη συσκευή σας.
- Επανεκκινήστε τη συσκευή. Αν εξακολουθεί να υπάρχει το πρόβλημα με την εφαρμογή της κάμερας μετά την εκτέλεση των παραπάνω, επικοινωνήστε με ένα κέντρο επισκευών της Samsung.

Εμφανίζονται μηνύματα σφάλματος όταν ανοίγετε αρχεία μουσικής

Ορισμένα αρχεία μουσικής μπορεί να μην αναπαράγονται σωστά στη συσκευή Samsung για διάφορους λόγους. Αν εμφανίζονται μηνύματα σφάλματος όταν ανοίγετε αρχεία μουσικής στη συσκευή σας, δοκιμάστε τα εξής:

- Ελευθερώστε λίγη μνήμη μεταφέροντας αρχεία σε έναν υπολογιστή ή διαγράφοντας αρχεία από τη συσκευή σας.
- Βεβαιωθείτε ότι το αρχείο μουσικής δεν έχει προστασία DRM (Digital Rights Management). Αν το αρχείο έχει προστασία DRM, βεβαιωθείτε ότι έχετε την κατάλληλη άδεια ή το κλειδί για την αναπαραγωγή του αρχείου.
- Βεβαιωθείτε ότι η συσκευή σας υποστηρίζει τον αντίστοιχο τύπο αρχείου.

Δεν εντοπίζεται άλλη συσκευή Bluetooth

- Βεβαιωθείτε ότι η ασύρματη λειτουργία Bluetooth είναι ενεργοποιημένη στη συσκευή σας.
- Βεβαιωθείτε ότι η ασύρματη λειτουργία Bluetooth είναι ενεργοποιημένη στη συσκευή με την οποία επιθυμείτε να συνδεθείτε, αν χρειάζεται.
- Βεβαιωθείτε ότι η συσκευή σας και η άλλη συσκευή Bluetooth βρίσκονται εντός της μέγιστης εμβέλειας Bluetooth (10 m).

Εάν το πρόβλημα δεν επιλυθεί με τις παραπάνω ενέργειες, επικοινωνήστε με ένα κέντρο επισκευών της Samsung.

Δεν επιτυγχάνεται σύνδεση όταν συνδέετε τη συσκευή με έναν υπολογιστή

- Βεβαιωθείτε ότι το καλώδιο USB που χρησιμοποιείτε είναι συμβατό με τη συσκευή σας.
- Βεβαιωθείτε ότι έχετε τα κατάλληλα προγράμματα οδήγησης, εγκατεστημένα και ενημερωμένα στον υπολογιστή σας.
- Εάν είστε χρήστης Windows XP, βεβαιωθείτε ότι έχει εγκατασταθεί στον υπολογιστή σας Windows XP Service Pack 3 ή νεώτερο.
- Βεβαιωθείτε ότι έχει εγκατασταθεί στον υπολογιστή σας Samsung Kies 2.0 ή Windows Media Player 10 ή νεώτερο.

Εμφανίζεται ένα μικρό κενό γύρω από το εξωτερικό της θήκης της συσκευής

- Το κενό αυτό είναι ένα απαραίτητο κατασκευαστικό χαρακτηριστικό και ενδέχεται να προκύπτει κάποιο μικρό κούνημα ή δόνηση των τμημάτων.
- Με την πάροδο του χρόνου, η τριβή μεταξύ των τμημάτων ενδέχεται να προκαλέσει την ελαφρά διόγκωση του κενού αυτού.

Κάποιο μέρος των περιεχομένων ενδέχεται να διαφέρει από τη δική σας συσκευή ανάλογα με τη γεωγραφική περιοχή ή τον πάροχο υπηρεσιών.

Samsung Electronics ΕΛΛΑΣ ΑΕ
ΑΘΗΝΑ:

Γραφεία: Λ.Κηφισίας 280, 152 32 Χαλάνδρι

Web address: www.samsung.gr

ΤΜΗΜΑ ΕΞΥΠΗΡΕΤΗΣΗΣ ΠΕΛΑΤΩΝ SAMSUNG:
801-11-SAMSUNG (72 67 864)

Greek. 05/2013. Rev. 1.2